

にしかつら

平成29年
7
月号
No.486



Photo : 寺田

わんよう ～腕用ポンプ～

消防団がまだ警防団だった頃から昭和37年に各分団へ小型動力ポンプが導入されるまで火災現場で活躍していた。現在も上町・下暮地消防団で保管している2台が、年に一度、出初めの時に出動している。

人口と世帯

平成29年6月1日現在

男	2,152 (-3)
女	2,271 (-2)
合計	4,423 (-5)
世帯	1,538 (-3)

※住民基本台帳(外国人含む)に基づく人口と世帯数を掲載

主な内容

シリーズ防災③	・・・ P 2・3
西桂町職員募集	・・・ P 4
福祉保健課よりお知らせ	・・・ P 5
後期高齢者医療について	・・・ P 6・7
地域おこし協力隊	・・・ P 8・9
インフォメーション	・・・ P 10～13

西桂町子育て支援	・・・ P 14
行事予定・慶弔	・・・ P 15
フォトニュース	・・・ P 16

災害時に逃げ遅れる2つの心理とは

人は、危機的状況にあっても、危険や脅威を軽視したり、事態を楽観視したり、自分だけは大丈夫と錯覚するような心理状態になり、結果、避難行動を取れず逃げ遅れてしまい、災害に巻き込まれてしまうことがあります。

そんな人の行動心理を2つご紹介します。自分や家族の命を守るためにも、その心理的特性を理解し、適切な避難行動が取れるようにしましょう。

1. 正常性バイアス※

※バイアス…先入観・偏見

異常事態に遭遇したとき、「こんなはずはない」と思ったり、危険が予想される状況でも「自分は大丈夫」と思って、自分にとって都合の悪い情報を無視したり、過小評価してしまう心理的特性を「**正常性バイアス**」と言います。

人は、危険を感じると強いストレスを感じます。しかし、強いストレスはできるだけ避けたいと考えるので、無意識のうちに、危険を見てみぬふりをしてしまいます。

つまり、本当に危険な状態でも「危険だ」と思わないようになってしまうのです。

正常性バイアス

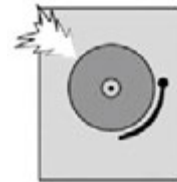

災害を過小評価

非常ベル…
「きっと誤報だろう」

2. 集団同調性バイアス

「逃げるほど大変な事態なら、周りの人がきっと大騒ぎをするはずだ」「みんな静かだから大丈夫だろう」と大勢の人がいると、とりあえず周りに合わせようとする心理的特性を「**集団同調性バイアス**」と言います。

緊急時、人は一人でいると、自分の判断で行動を起こします。

しかし、周りに人がいると「皆でいるから」という安心感で、緊急行動が遅れる傾向にあります。また、自分だけがほかの人と違う行動を取りにくくなり、お互いが無意識に牽制し合い、他者の動きに左右されてしまいます。それは、結果として逃げるタイミングを失ったり、せっかく逃げたのに引き返したりすることにもなりかねません。皆がいるから大丈夫なのではなく、皆がいるから危険に流される場合もあるのです。

集団同調性バイアス



他の人も逃げてないし…

◎理解することで心理を克服する

東日本大震災では、津波の危険を察知した中学生たちの避難行動を見て、地域住民が避難し、助かった例がありました。率先して避難することで、「**集団同調性バイアス**」がよい方向に動いた例です。

本当に危険な状態なのに「危険だ」と思わない自分に気づいたら、また、「皆がいるから」という心理が働いて、その場にじっとしている自分に気づいたら、このバイアスを思い出してください。



「自分の心理に、バイアスがかかっている」と気づくことができれば、理性の力で行動をコントロールすることができ、適切な行動を取れる可能性が高まります。



全国一斉緊急地震速報の伝達訓練を実施します！

7月5日（水）全国一斉に、Jアラート^(※)を活用した、緊急地震速報訓練が実施されます。西桂町においても、以下のとおり訓練を実施しますので、身を守る安全行動の訓練など行いましょう。

(※) Jアラートとは、地震・特別警報・富士山噴火・武力攻撃などの災害時に国から送られてくる緊急情報を、人口衛星などを活用して瞬時に情報伝達するシステムです。

訓練内容	
(1) 日時	平成29年7月5日（水）午前10時15分頃
(2) 放送	防災行政無線により以下のとおり放送されます。
	放送内容 … 「緊急地震速報。大地震です。大地震です。」 「これは訓練放送です」×3回
(3) 訓練	<p>この機会に緊急地震速報を聞いたら「シェイクアウト訓練」を行ってみましょう！</p> <div style="display: flex; align-items: center;"> <div style="text-align: center; margin-right: 10px;">  ますひくく DROP! </div> <div style="text-align: center; margin-right: 10px;">  あたまをまもり COVER! </div> <div style="text-align: center;">  うごかない HOLD ON! </div> <div style="margin-left: 20px;"> <p>シェイクアウト訓練とは… 米国発祥の地震防災訓練の名称。 左図のように地震が来た時の基本行動を、日時を指定して、みんなで一斉に行うシンプルな訓練。</p> </div> </div>

富士山噴火をテーマに講演を開催しました！

第1回寿学級で高齢者の方々へ富士山噴火について講演を開催しました

去る、6月8日（木）西桂町まちづくり交流センターきずな未来館において、午後2時から午後3時半まで教育委員会で実施している寿学級（65歳以上の高齢者対象）の場を借り、110名と多数の出席の中、防災啓発事業として、富士山科学研究所の馬場章研究員を講師に招き、「富士山の火山噴火とその災害について」をテーマに講演を開催しました。

講演では、火山灰や岩石・溶岩の研究を日々行っている馬場研究員の専門的な見地から、富士山で噴火が起きた際のさまざまな火山現象、当町で起こりうる災害について、映像や画像などを使い、また実際の富士山の岩石を見せていただくなど、富士山の構造や噴火のメカニズムについて分かりやすく、そして楽しく講演をしていただきました。



講演の様子

出席された方々が真剣な様子で講演を聞いている姿に富士山火山噴火の関心が高いことが伺えました。

また、講演終了後には、会場の外に場所を移し、炭酸飲料を使って、富士山噴火の発生を模擬した実験が行われ、マグマ噴出から溶岩流が流れる様子を、炭酸飲料が勢いよく噴出され、その後泡が流れ出ることでよく再現されており、実験を見た方々からは、驚きや感心する声が多く聞こえ、大変印象に残る講演となりました。

防災担当として、この講演を通じ、富士山の火山としての一面だけでなく、富士山の火山活動が与える自然の恵みが、豊かな自然環境を産んでいるという、火山の二面性を改めて理解することができました。

今後も富士山を恐れるだけでなく、敬い、正しく理解して、災害に備えることを伝えていきたいと思えます。



炭酸飲料を使った実験の様子

西桂町職員募集

西桂町では、平成30年度に職員の採用を予定して
います。
希望される方は次の受験資格を確認して、申込みを
ください。

1. 採用職種

- ①事務職 若干名
- ②土木職 1名

(大学を卒業した者・卒業見込の者、
または同程度の学力を有する者)

2. 受験資格

(1) 年齢要件

平成元年4月2日から平成8
年4月1日までに生まれた者

(2) 住所要件

西桂町内在住者又は採用後西
桂町内に在住できる者

(3) 次のいずれかに該当する 方は受験できません。

(全採用職種共通)

- I 日本国籍を有しない者
- II 成年被後見人及び被保佐人
(準禁治産者を含む)
- III 禁錮以上の刑に処せられ、
その執行を終わるまで又は
その執行を受けることがな
くなるまでの者

IV 当該地方公共団体において 懲戒免職の処分を受け、当 該処分の日から2年を経過 しない者

日本国憲法又はその下に成
立した政府を暴力で破壊す
ることを主張する政党その
他の団体を結成し、又はこ
れに加入した者

3. 申込方法

(1) 申込用紙請求先

西桂町役場総務課窓口
電話 25-2121

(2) 受験申込受付

平成29年7月18日(火) から
平成29年8月3日(木) まで

(受付時間)

午前8時30分から午後5時15分
まで(土・日・祝日を除きます)

(受付場所)

西桂町役場 総務課総務係
(役場2階)

【その他】

インターネットでの申し込み
は、西桂町ホームページ又は、
「やまなし申請・予約ポータ
ルサイト」をご覧ください。

「西桂町ホームページ」
[http://www.town.](http://www.town.nishikatsura.yamanashi.jp/)

[http://www.town.](http://www.town.nishikatsura.yamanashi.jp/)

[http://www.town.](http://www.town.nishikatsura.yamanashi.jp/)

「やまなし申請・予約ポータ
ルサイト」

ルサイト」

<http://www.yema.jp/>

(インターネットでの受付期間は、
平成29年7月18日から平成29年8
月3日まで)

4. 試験の日時及び会場

【第一次試験】

①事務職

日時…平成29年9月17日(日)
午前9時

(受付は午前8時30分から。
時間に遅れた者は受験できま
せん。)

会場…

山梨大学甲府西キャンパス
住所…甲府市武田4-4-37

②土木職

土木職の試験会場は、西桂町
役場です。
(日時は事務職と同様です。)

情報公開実施状況

西桂町情報公開条例の規定に従い、平成28年度中の各機関の情報公開について下記のとおり公表します。

平成28年度中の情報公開実施状況

実施機関	請求件数	左の請求後の対応結果			対応結果のうち 不服申し立て件数
		公開	部分公開	非公開	
西桂町	0件	0件	0件	0件	0件
西桂町教育委員会	0件	0件	0件	0件	0件
西桂町選挙管理委員会	0件	0件	0件	0件	0件
西桂町公平委員会	0件	0件	0件	0件	0件
西桂町監査委員会	0件	0件	0件	0件	0件
西桂町農業委員会	0件	0件	0件	0件	0件
西桂町固定資産評価審査委員会	0件	0件	0件	0件	0件
西桂町議会	0件	0件	0件	0件	0件

結核住民検診を
実施します

胸部レントゲン車が町内をまわり、検診を行います。

◆対象者

65歳以上の全町民
(昭和27年4月1日以前に生まれた方)

◆実施方法

移動レントゲン車による胸部レントゲン撮影

◆実施日時・場所

8月7日(月)
午後1時30分～2時20分
(倉見公民館)
午後2時30分～3時20分
(西桂小学校)

◆料金 無料

※希望により喀痰検査が受診できます。
喀痰検査は500円かかります

◆その他

・申込の必要はありません。直接検診場所へお越しください。
・8月5日・6日・7日実施の特定健診及びびがん検診で、「胸部レントゲン」、または「肺ヘリカルCT検査」を受診された方は、検診の必要はありません。

献血のご協力の
お願い

病気や交通事故などで大量に出血された患者さんの命を救うために、輸血用の血液が必要です。

しかし、血液は生きた細胞であるため、人間の体内でしか造ることができず、長期間の保存ができません。皆さまからいただく善意の献血を、輸血を必要とする患者さんに寄り添ったかたちでお届けするため、ご理解とご協力をよろしくお願いいたします。

献血者の皆さまの健康や安全を考慮したうえで、400mL献血のご協力をお願いしております。

◆日時 平成29年8月1日(火)
午前10時から午後3時

◆場所 いきいき健康福祉センター

◆対象 16歳から69歳

※65歳以上の方の献血は、60歳から64歳の間に献血経験がある方に限ります。

※降圧剤服用中でも血圧が安定していれば、献血ができるようになります。

※年間に献血できる量は決まっています。ご自身の次回献血可能日は献血カードをご確認ください。

地域包括支援センターから
介護予防運動教室参加者募集のお知らせ!

☆転倒予防教室(中級コース)

「水曜日楽楽」(水曜日)運動教室

地域包括支援センターでは寝たきりや閉じこもりの原因となる骨折や筋力低下を予防するため転倒予防教室を実施しています。今回は中級コースとして、椅子に座ってできる運動を主体に、ストレッチ体操、筋力運動(立位での運動を含む)を行います。

対象者は、西桂町在住のおおむね65歳以上の方で、過去に転倒予防教室に参加した経験のある方および平成29年度転倒予防教室(初級コース)に参加された方となります。ぜひお気軽にお申込み下さい。

◆日程

平成29年8月23日(水)～平成29年11月29日の毎週水曜日(全15回)

◆時間 午前10時～11時30分

◆場所 三ツ峠グリーンセンター

◆定員

25名程度
お気軽フィットネス教室
健康運動指導士

濱田 純一先生

◆申し込み期限

平成29年7月21日(金)

◆申し込み・問い合わせ先

西桂町地域包括支援センター(いきいき健康福祉センター内)
※転倒予防教室に参加経験のない方で、教室参加を希望される方は、地域包括支援センターまでお問い合わせ下さい。

西桂町食生活改善推進員養成
講座開催のお知らせ

現在、食生活改善推進員会の仲間を募集しています。食生活改善推進員会では、「わたしたちの健康はわたしたちの手で」をスローガンとし、子供から高齢者まで一緒におやつづくりや料理教室を行ったり、楽しく活動をしています。

◆対象者

町内に住所を有する65歳までの町民で、受講後、食生活改善推進員として活動できる方

◆内容

食生活改善推進員教育テキスト講習、調理実習など

◆問い合わせ・申し込み先

食生活改善推進員または、いきいき健康福祉センター

◆開催日

8月18日(金)、8月23日

肝炎ウイルス検診
受診のご案内

ウイルス性肝炎は、軽症のうちには殆ど自覚症状がありませんが、放っておくと、肝硬変や肝がんといった重篤な疾患に進行するおそれがあります。これまでに肝炎ウイルス検診を受けたことがない方は、ぜひこの機会に受診していただくことをおすすめします。

西桂町の特定健診を受診される方は、同時に肝炎ウイルス検診(B型・C型)を無料で受診することができます。

対象者…今年度、40歳以上となり過去に肝炎ウイルス検診を受けたことがない方

医療についてのお知らせ

■保険料の軽減について

平成29年度から均等割5割軽減と2割軽減の対象が拡大されました。

後期高齢者医療保険料の軽減は「均等割軽減」、「所得割軽減」、「被用者保険の被扶養者に対する7割軽減」があります。

◆均等割軽減 (均等割額 40,490 円)

同一世帯内の被保険者および世帯主の総所得金額等に応じて軽減されます。

軽減割合	判定方法	軽減額	軽減後均等割額
9割軽減	基礎控除額33万円を超えない世帯で、被保険者全員が年金収入80万円以下（その他の所得がない）の世帯	36,441円	4,049円
8.5割軽減	基礎控除額33万円を超えない世帯	34,416円	6,074円
5割軽減	「基礎控除額33万円 + 27万円 × 世帯の被保険者数」を超えない世帯	20,245円	20,245円
2割軽減	「基礎控除額33万円 + 49万円 × 世帯の被保険者数」を超えない世帯	8,098円	32,392円

※基礎控除額などは税制改正などで今後変わる場合があります。

※公的年金を受給されている方は、均等割軽減判定時に15万円が控除されます。

◆所得割軽減

基礎控除額33万円控除後の総所得金額が58万円以下の方は、所得割を2割軽減します。

※平成28年度までは特例的に5割軽減されていましたが、平成29年度は2割軽減となります。

◆被用者保険の被扶養者に対する7割軽減

被用者保険の被扶養者であった方は、均等割が7割軽減され、所得割は課せられません。

※平成28年度までは特例的に9割軽減されていましたが、平成29年度は7割軽減となります。

ただし、世帯の所得が低い方は均等割の軽減（9割・8.5割軽減）が受けられます。

■高齢者を狙った振り込め詐欺にご注意ください。

厚生労働省や広域連合、市町村職員を装った不審な電話や訪問が全国で多発しています。

【振り込め詐欺】

- ◆職員を装い、保険料や医療費の返還金があると偽り、お金をだまし取るものです。
- ◆携帯電話番号や口座番号を聞き出し、銀行等のATMの操作を指示します。

【被保険者証詐取】

- ◆職員を装い自宅を訪問し、被保険者証の更新と偽り、被保険者証をだまし取るものです。

○広域連合や市町村ではATMを利用した払い戻し手続きや、被保険者証の更新で突然訪問することは一切ありません。不審な電話や訪問者に対しては、即答せず、相手方の所属、氏名を確認の上、役場までお問い合わせください。

平成29年度 後期高齢者

■後期高齢者医療被保険者証について

有効期限が平成30年7月31日の新しい後期高齢者医療被保険者証が交付されます。

新しい後期高齢者医療被保険者証は薄紫色となります。

被保険者の皆様のお手元には7月下旬に簡易書留で郵送され、新しい被保険者証はお手元に届いた日からお使いになることができます。

現在お使いの被保険者証につきましては、8月以降お使いになれません。古い被保険者証には個人情報に記載されていますので、裁断するなどして廃棄してください。

■限度額適用・標準負担額減額認定証について

限度額適用・標準負担額減額認定証につきましては平成29年8月1日から新しいものとなります。こちらの認定証の色は変更ありませんが、有効期限が平成30年7月31日までのものとなり、被保険者証に同封し郵送いたします。

前年度交付を受けている方で今年度も適用要件に該当する場合は、引き続き交付します。

■平成29年度後期高齢者医療保険料について

平成29年7月に平成29年度後期高齢者医療保険料が決定されます。平成29年度後期高齢者医療保険料は平成28年中の年金や給与・農業・不動産といった収入に基づいて算定され、平成29年4月から翌年3月までの1年間分をそれぞれの納付方法に応じた納期回数で割った金額で各期納めていただきます。

今年度の7月算定時に賦課対象とする被保険者の方は平成29年7月1日までに資格を取得されている方です。また以降の月において、資格を取得した被保険者の方へは、取得月の翌月に通知書等を送付します。

■納付方法について

特別徴収（年金から直接天引き）の方は、7月中旬に保険料決定通知書及び納入通知書が送付され、10月以降（12月、翌年2月）に天引きされます。

また翌年度4月以降の仮徴収額は、2月時の特別徴収額と同額になります。

既に仮徴収されている方は、本算定された年額から4・6・8月に納めていただいた金額を控除した差額が10・12・翌年2月の3回に分けて天引きされます。

普通徴収（納入通知書等により直接金融機関等で納める方あるいは口座振替を申請された場合）の方は、7月中旬に保険料決定通知書及び納入通知書が送付されます。納期は年8回（7月から翌年2月まで毎月）となっております。

口座振替の方については、記載された納期限内に口座から引き落とされます。

納付期日をご確認のうえ納め忘れや残高不足のないようご注意ください。

また各納期限までに納付がない場合には、翌月20日頃に督促状がお手元に届きますので、ご了承ください。



□田植えシーズンは田んぼに溜まった水の透明感を楽しんだ。

ホタルの季節がやってきました。昨年は足繁くホタル撮影に通いましたがホタルの数が例年より少なく、残念ながら期待していたイメージは撮れませんでした。今年はどうなるか楽しみですね。水が綺麗で光が少ない場所ではホタルを見るのが難しいわけですから、西桂町はホタルが住むには最適の場所だと言えます。ホタルが住めるほどの綺麗な水を、これからも維持していきたいものです。

西桂町を流れる桂川は美しい水の表情が楽しめ、非常に魅力的な場所が多くありますが、そこにはゴミ問題が常に付きまといまます。いい場所なんだけどゴミがね・・・、と町内の方の声を聞くことも多く、協力隊として何かできることはないかと考えていました。まずは町内に流れる川の、ゴミがたまりやすい場所の現状を写真で記録し報告することから始めようと思います。

寺田の活動拠点をアートギャラリーに改装する計画も進行しており、完成後は圏内の自然景観をアピールするスペースとしても機能します。魅力をアピールする前にやらなければいけないことが沢山ありますが、改善に向けて一歩ずつ行動を起こしていきます。

□寺田 哲史プロフィール

□1982年静岡市生まれ □写真家 □東京造形大学デザイン学科写真専攻卒業

□東京造形大学非常勤講師

□現代写真を研究し、畜産と食文化をテーマにした写真作品を制作している。

□2016年4月より西桂町地域おこし協力隊

□フェイスブックとインスタグラムでも西桂町の情報を更新しています。それぞれのサイトで「西桂町地域おこし協力隊」と検索して、是非チェックしてください。

西桂探訪

ローソン

三ツ峠駅前店

住所：西桂町小沼
1 9 6 8 - 5
☎：0555-25-3911
2 4 時 間 営 業
駐 車 場：あり

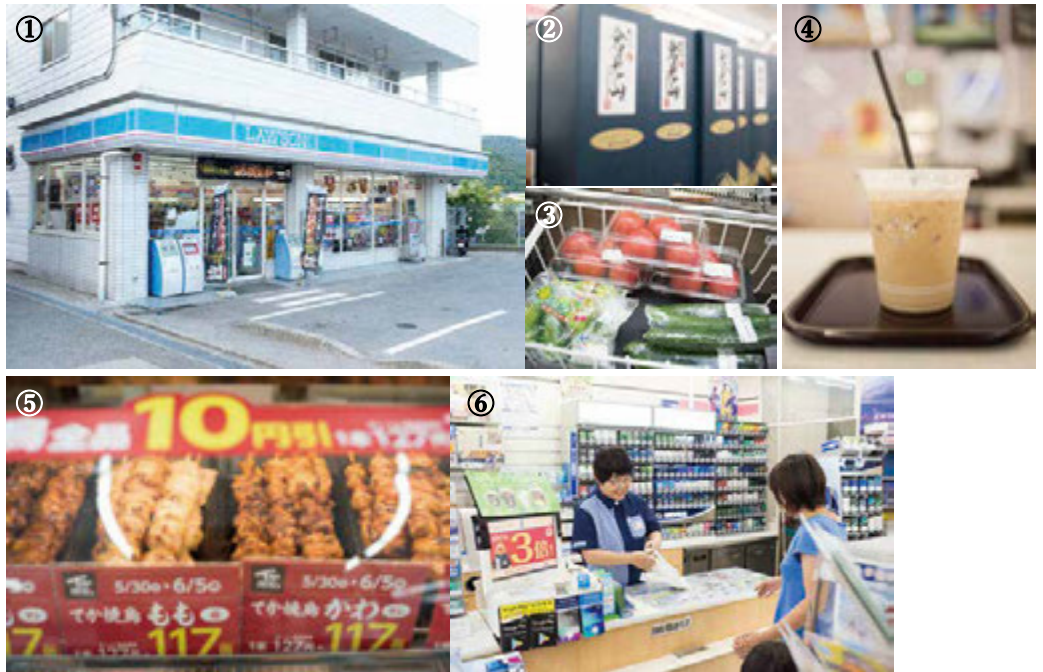

①店舗外観。三ツ峠駅から徒歩ですぐの立地で、登山客にとって貴重な存在。②西桂町の地酒「倉見山」も取り扱っている。③新鮮な野菜。④ローソンこだわりのカフェオレは本格的な味わい。⑤レジ前には炭火焼き鳥などのお惣菜が並ぶ。⑥オーナー相沢夫妻の人柄で店内はアットホームな雰囲気だった。

定番商品はもちろん、野菜や日用品など取り揃え充実。地元で愛されるコンビニとしてオープンから20年。



5月初旬、西桂織物工業協同組合の青年部の集まり「糸の音会」が、東京都で行われたテキスタイル（織物などの生地）の大きな展示会に出展し、私も同行してきました。この展示会はアパレル会社（洋服などを作っている会社）を対象に、このような織物が作れますよと現物や試作品を披露し、注文を受けるためにアピールする場です。1年に2度ある展示会で、今回は来年の春・夏に服となって店頭で並ぶ生地が早くも展示されました。糸の音会に参加するそれぞれの町内織物業者さんも来年の春・夏に流行しそうな色や柄に合わせて生地を織り、お披露目しました。そのようななかで今回の展示会では、私が町内織物業者さんに1つのテーマとデザイン、色などを提案し、その提案に沿って生地を織っていただくという糸の音会の新たな試みが行われました。その結果、各社工夫を凝らした服やネクタイ用の生地、スカーフなどが生まれ、来場者の興味を引きつけることができました。また、糸の音会で共通のテーマをもつて出展したことにより、グループとしての一体感も生まれ、新たな手応えを感じることもできました。この企画を次回からも続けていければと、糸の音会のみなさんと一緒に来年初・冬の服装のためにどのような生地を織るのかについて、すでに会議を進めております。

堀田ふみ



展示会“プレミアム テキスタイル ジャパン”での糸の音会の展示風景。手前に飾ってあるものが今回の新しい企画によって制作したものです。



今回のテーマは“北欧の自然と空”。

テキスタイル展示会での新しい試み

● 手織工房おるdeつむdeでのオープン日は毎月第1週目の日曜、月曜、3週目の土曜から月曜の11時から15時になりました。7月のオープン日は2、3、15～17日です。是非お立ち寄りください。詳しくはホームページ www.orudetsumude.jp かインスタグラム www.instagram.com/orude_tsumude/、またはお電話で。☎72-8223。

地域おこし協力隊

おるdeつむde

織物語り 第7の巻

**フジコン株式会社
山梨事業所による
協働事業の実施**

5月11日（木）、フジコン株式会社山梨事業所は、下暮地内・三つ峠駅周辺の清掃活動を西桂町と協働で行いました。

約50名で清掃活動を行い、フジコン株式会社山梨事業所の従業員は下暮地内・三つ峠駅周辺の清掃を行い、収集したゴミ及び土砂の処理を西桂町において実施しました。清掃活動を実施したことにより、歩行者の安全確保及び景観の保全ができました。



**水道週間における
指定工事店組合による
水道施設の清掃活動
について**

毎年6月1日から7日まで「水道週間」と制定されています。

これに伴い、町指定の水道業者13社で組織する「西桂町水道指定工事店組合」による水道施設の草刈りと受水槽の清掃活動が6月2日に実施されました。町では今後とも、清浄にして豊富低廉な水の供給を図り、公衆衛生の向上と生活環境の改善を推進していきます。



**富士五湖広域行政事務組合
消防職員募集案内**

採用職種・人員
消防吏員 8名

□受験資格

- ・大学卒・平成3年4月2日から平成8年4月1日までに生まれた人
- ・高校以上卒・平成5年4月2日から平成12年4月1日までに生まれた人
- ・平成30年3月に前記の学校を卒業見込みの人

□身体要件

- ・身長・男性 おおむね1.6m以上
女性 おおむね1.55m以上
- ・体重・男性 おおむね52kg以上
女性 おおむね45kg以上
- ・胸囲・身長のおおむね2分の1以上
- ・視力・両眼（矯正視力を含む）で0.7以上、かつ、一眼でそれぞれ0.3以上
赤色、青色及び黄色の色彩の識別ができること
- ・聴力・左右共に正常であること
- ・その他・体質が健全で、四肢関節に支障がなく諸機能が正常であること
精神機能及び神経系統に異常がないこと

□住所要件

採用時において構成市町村（富士吉田市・西桂町・忍野村・山中湖村・富士河口湖町・鳴沢村）に住所を有し、その後も当該地域に継続して居住する人

□申込期間・方法

7月18日（火）～8月10日（木）午前8時30分～午後5時15分
※土日祝日を除く／郵送の場合
合は8月10日の消印のあるものまで有効

□申込書

申込書を富士五湖消防本部管理課に提出してください。郵送の場合は、封筒の表に「町職受験」と朱書きし、書留郵便にしてください。「受験票」に宛先を明記し、62円切手を貼ってください。

□第1次試験

日時 9月17日（日）午前9時～
（受付開始：午前8時30分）
場所 山梨大学甲府西キャンパス
（甲府市武田4-4-37）

※第1次試験の合格発表は10月11日（水）までに組合・構成市町村役場掲示場並びに富士五湖消防本部ホームページで行います。

【問合せ先】

富士五湖広域行政事務組合
富士五湖消防本部 管理課
（富士吉田市下吉田6-2-6）
TEL 0555-22-4428

経営指導員募集案内

□採用人員 若干名

□採用予定日 平成30年4月1日

□募集期間 平成29年6月12日（月）～8月10日（木）

□試験

書類選考（書類選考により1次試験受験者を決定）

1次試験 9月17日（日）

□給与・待遇等

商工会統一規定による

【問合せ先】

山梨県商工会連合会 総務課
（甲府市飯田2-2-1）
TEL 055-235-2115
受験資格等詳細は、本会HPに掲載されています。
（http://www.shokokai-yamanashi.or.jp/）

ライトダウンする夜は、みんなが地球を想う夜。

身近な明かりを消して地球温暖化について考える、
 ライトダウンキャンペーンがこの夏ははじまります。
 今年は、家族や同僚、友人たちを誘って参加してみませんか。
 未来の地球のこと、自分たちの暮らしのこと。
 明かりの消えた夜にみんなで想いを馳せるなんて、ちょっとロマンチックでしょ？
 さあ、七夕の日、一緒に夜空でつながりましょう。

平成29年7月7日(金)

七夕・クールアースデー

西桂町役場・いきいき健康福祉センター・西桂町保育所・きずな未来館において

夜8時以降

庁舎のライトダウンを実施します。

ライトダウンキャンペーン期間
2017. 6. 21 (水) ~ 7. 7 (金)

(夜間の任意の1時間以上の消灯)



賢い選択

みんなでライトダウンに参加して、低炭素社会へ。

ライトダウン 結果

皆様のご理解とご協力をお願い致します。



(全国一斉)
**不動産表示登記
 無料相談会**

- *お隣との境界が分からない
 - *畑から宅地に変えたい
 - *子供の為に土地の境界を明確にしておきたい
 - *建物が登記されていない
 - *建物を増築したけれどもどうすればいいの
- など、ご相談ください。

- 場所** きずな未来館
- 日時** 平成29年7月28日(金)
午前10時~午後4時
- *予約は必要ありません。

□**主催**
 山梨県土地家屋調査士会
 (都留支部)
 0554-4513883
 (担当:佐藤明弘)

**土地の境界問題に関する相談
 境界問題相談センターやまなし**

土地境界の専門家「土地家屋調査士」と法律の専門家「弁護士」が協力して皆様のご相談に応じ、公正・迅速・円満な形で問題の解決を目指すようお手伝いします。

完全予約制です。電話での相談はお受けできません。必ず、予約をしてお越し下さい。境界問題でお困りの方、まず

はお電話下さい。

【問い合わせ・申し込み先】
 境界問題相談センターやまなし
 (甲府市国母8-13-30)
 TEL 055-(225) 3737

【119の健康相談
 統一ダイヤル
 (自殺防止電話相談)】

生きるのがつらいと悩まれている方
 あなたの気持ちを
 お聴かせください
 秘密は守られます
 まずは御相談ください
 お電話お待ちしております

□**日時** 月曜日~金曜日
 午前9時~12時
 午後1時~4時
 (祝祭日・年末年始を除く)
 「夜間相談」火曜日~土曜日
 午後4時~10時

□**電話番号**
 おこなおう まろううよ こころ
0570-064-556
 山梨県立精神保健福祉センター
 (自殺防止センター)

**富士北麓障害者
基幹相談支援センター
「ふじのわ」**

〔富士吉田市・富士河口湖町・西桂町・忍野村・山中湖村・鳴沢村の相談支援事業〕

基幹相談支援センターは、地域における相談支援の拠点です。障害の種類や年齢、障害者手帳のある・なしに関わらず、障害のある方やご家族等からの相談に相談支援専門員などが対応します。お気軽にご相談ください。医療・福祉・教育などの機関との連携・調整をサポートし、ネットワーク作りに取り組みます。

【開所日】 平成29年4月3日
【開所時間】 午前8時30分～午後5時15分（緊急時や夜間対応可能）

【お休み】 土・日・祝日・年末年始（12月29日～1月3日）

【場所】 富士吉田市役所1階（福祉課通路反対側）

【連絡先】

富士北麓障害者基幹相談支援センター「ふじのわ」

TEL

0555-28-6255

FAX

0555-22-1122

**作業療法士による子育て
相談のご紹介**

お子さんの心配ごとや困っていることについて作業療法士が相談を受けます。相談でお子さんの様子を観察、家庭での遊び方や関わり方の助言やお子さんの方からお話しします。何か気になることがありましたら、お気軽にご相談ください。

【日時】

平成29年5月～平成30年2月まで
※毎月1回、原則として第4火曜日 午後1時30分～4時30分（8月第4火曜日を除く）

【場所】

山梨県立富士ふれあいセンター

【対象者】

本人、保護者、関係機関（福祉・保健・教育）など

【相談者】

健康科学大学 健康科学部
作業療法学科准教授
原國優子氏
（専門分野・発達障害、人間発達学、感覚統合）

【その他】

相談は無料です。完全予約制で1日3名まで個別に対応します。事前にお申し込みください。保育所、学校等へ必要や希望に応じて訪問致します。

【お問合せ・申込先】

山梨県立富士ふれあいセンター
地域療育コーディネーター
村上順子
TEL
0555-72-5533
FAX
0555-72-5539

**夏のEye愛ひとみ
相談会のご案内**

見え方や目のことでお悩みの方は、お気軽にご相談ください。

【日時】

平成29年7月1日（土）7月2日（日）8月26日（土）8月27日（日）
午前10時～午後3時（1件につき約1時間の相談）

【場所】

山梨県立盲学校
（甲府市下飯田2-10-2）

【内容】

盲学校教員による、見え方や見えにくさのサポート等についての相談

【参加料】

無料

【その他】

年間通して相談を受け付けています。詳細につきましてはお問い合わせください。

【問合せ先・申込受付】

山梨県立盲学校
（Eye愛ひとみ相談支援セ

ンター 担当 吉田・葉袋）
TEL
055-226-3361
FAX
055-226-3362
（月～金）午前9時～午後5時
※締め切りは各相談会開催週の木曜日午後5時

「サマースクール2017」

「見え方」に心配のある子どもさんから成人の方、保護者の方々、支援をされている方などを対象としたイベントです。関心のある皆様、是非ご来場ください。

【日時】 平成29年7月22日（土）

【場所】

山梨県立盲学校
（甲府市下飯田2-10-2）

【参加料】

無料

【申込受付】

展示見学につきましては、事前申込は必要ありません。詳細につきましてはお問い合わせください。

【問合せ先】

山梨県立盲学校
（Eye愛ひとみ相談支援センター 担当 安田・葉袋）
TEL
055-226-3361
FAX
055-226-3362

**山梨赤十字病院
常勤医師着任のお知らせ**

4月から、新しく医師が着任しましたので紹介致します。今後、より良い医療サービスの提供に努め、診療体制を充実させていきます。

耳鼻咽喉科 医師

栗倉 秀幸（あわくら ひでゆき）

歯科口腔外科 医師

鈴木 麻衣子（すずき まいこ）

【診療日】完全予約制となっております

循環器内科 医師

田中 理沙（たなか りさ）

【診療日】水曜 金曜の午前中

呼吸器内科 医師

宇野 知輝（うの ともき）

【診療日】火曜 水曜の午前中

外科 医師

小沢 慶彰（おざわ よしあき）

【診療日】月曜 水曜の午前中

外科 医師

平井 隆仁（ひらい たかひと）

【診療日】金曜の午前中

産婦人科 医師

望月 加奈（もちづき かな）

【診療日】お問い合わせ下さい

産婦人科 医師

大和田 壮（おおわだ そう）

【診療日】お問い合わせ下さい

平成29年度自衛官募集案内

募集種目	募集人員	資格	受付期間 (締切日必着)	試験期日	合格発表	入(校)隊	待遇・その他
航空学生	参考(28年度) 海 約70名 (うち女子若干名) 空 約70名 (男女の区分なし) ※2 ※1	海:18歳以上23歳未満(高卒(見込含))又は高専3年次修了者(見込含)) 空:18歳以上21歳未満(高卒(見込含))又は高専3年次修了者(見込含))	7月1日～ 9月8日	1次:9月18日 2次:10月17～22日 3次:11月18日～ 12月21日	1次:10月10日 2次:(海)11月14日 (空)11月6日 最終:30年1月22日	30年 3月下旬～ 4月上旬	入隊後約6年で3等陸・海・空尉
一般曹候補生	参考(28年度) 陸 約2,670名 (うち女子約200名) 海 約1,300名 (うち女子約40名) 空 約750名 (男女の区分なし) ※1	18歳以上27歳未満の者	7月1日～ 9月8日	1次:9月16～18日 2次:10月5～11日 ※いずれか1日を指定されます。※2	1次:9月29日 最終:11月20日	30年 3月下旬～ 4月上旬	入隊後2年9か月経過以降選考により3等陸・海・空曹
自衛官候補生	男子	参考(28年度) 陸 約6,050名 海 約1,100名 空 約1,450名 ※1	年間を通じて行っております。	受付時にお知らせします。※2	合格発表日は試験日にお知らせします。	採用予定通知書でお知らせします。	所要の教育を経て、3か月後に2等陸・海・空士に任用陸上(技術系を除く)は1年9か月、陸上(技術系)・海上・航空は2年9か月を1任期として任用(以降2年を1任期)
	女子	参考(28年度) 陸 約570名 海 約120名 空 約80名 ※1					
防衛大学 校学生	推薦	参考(28年度) 人文・社会科学専攻約20名 (うち女子約5名) 理工学専攻約80名 (うち女子約10名) ※1	9月5日～ 9月7日	9月23・24日	10月27日	30年 4月上旬	修業年限4年卒業後約1年で3等陸・海・空尉
	総合選抜	参考(28年度) 人文・社会科学専攻及び理工学専攻合わせて約40名 (うち女子約5名) ※1					
	一般(前期)	参考(28年度) 人文・社会科学専攻約65名 (うち女子約15名) 理工学専攻約235名 (うち女子約20名) ※1	9月5日～ 9月29日	1次:11月4・5日 2次:12月5～9日	1次:11月22日 最終:30年1月19日		
	一般(後期)	参考(28年度) 人文・社会科学専攻約10名 理工学専攻約30名 合計約40名 (うち女子約5名) ※1	30年 1月20日～ 1月26日	1次:30年2月17日 2次:30年3月9日	1次:30年3月2日 最終:30年3月16日		
防衛医科大学 校医学科学生	参考(28年度) 約85名 ※1	18歳以上21歳未満の者高卒者(見込含)又は高専3年次修了者(見込含)	9月5日～ 9月29日	1次:10月28・29日 2次:12月13～15日	1次:11月29日 最終:30年2月14日	30年 4月上旬	修学年限6年 医師免許取得後、2等陸・海・空尉
防衛医科大学 校看護学科学 生(自衛官候補 看護学生)	参考(28年度) 約75名 ※1	18歳以上21歳未満の者高卒者(見込含)又は高専3年次修了者(見込含)	9月5日～ 9月29日	1次:10月14日 2次:11月25・26日	1次:11月10日 最終:30年2月2日	30年 4月上旬	修学年限4年 看護師免許取得後、卒業後約1年で3等陸・海・空尉

- (注) 1. ※1:平成29年度の募集人員につきましては、決定次第、自衛官募集ホームページ等でお知らせします。必ずご確認ください。
2. ※2:平成30年3月高等学校卒業予定者のための採用試験は、原則として平成29年9月16日以降に行います。
3. 資格欄中の「高卒」は中等教育学校卒業者を含みます。
4. 応募資格年齢の起算日は、募集種目ごとと異なっていますので、それぞれの募集要項で確認してください。
5. その他、詳細については、それぞれの募集要項又は自衛隊地方協力本部で確認してください。
6. 記載内容については変更される場合があります。

※細部につきましては、下記連絡先等までお問い合わせ下さい。

○お問い合わせ先

・自衛隊山梨地方協力本部
甲府市丸の内1丁目1番18号 甲府合同庁舎
電話:055-228-6427

守ろうみんなの国

0120-063792

年中無休 受付時間 12時～20時

7月の
予定

子育て支援センター

●お話の会

日時：7月6日(木)
AM10:30～
場所：きずな未来館
(子育て支援センター)
今月のおすすめ絵本の紹介、読み聞かせの会です。お気に入りの絵本を見つけに来ませんか！

●リトミック遊び

日時：7月14日(金)
AM10:30～
場所：きずな未来館
(子育て支援センター)
自然の音、楽器の音に触れ、リズム遊びを楽しみましょう。

●7月誕生会

日時：7月24日(月)
AM10:30～
場所：きずな未来館
(子育て支援センター)
誕生日のお祝いをします。出し物やプレゼントもあります。
※事前申し込みをお願いします。

●プール遊び

日時：7月28日(金)
AM10:30～
場所：きずな未来館北側駐車場
水遊びを楽しんで、暑い夏を涼しく過ごしましょう！
※事前申し込みをお願いします。

●造形遊び

☆子育て支援センターでは、毎月造形遊びを楽しむことができます。

連絡先

TEL 0555-28-4755 / 080-2110-4477
(児童館 新田)

子育て支援連携

親子ふれあい遊び

『まっちゃんの親子つながり遊び』

日時：7月4日(火)
午前10時30分～11時30分
場所：きずな未来館1F大広間
対象：未就園児&保護者
参加料：1組300円

今年も『まっちゃん』から心に栄養をもらいましょう！
☆事前申し込みをお願いします

ふれあい遊び『親子フィットネス』

講師：Venus Life 天野 健一先生

対象：未就園児親子

日時：7月19日(水)

受付 AM10:00～

開始 AM10:30～

場所：きずな未来館1階大広間

持ち物：汗ふきタオル、バスタオル、水分補給用の飲み物

参加費：年間費300円(年間登録料として)

※事前申し込みをお願いします。
動きやすい服装でお越し下さい。

赤ちゃん広場『栄養士』の話

対象：1歳未満児親子

日時：7月25日(火)

受付 AM10:00～

開始 AM10:30～

場所：きずな未来館(子育て支援センター)

参加費：無料

親子でふれあい遊びを楽しみましょう。今月は栄養士さんからの話を聞くことができます。

●ランラン教室

7/1・22(土)

8/5・19(土)

午前9時～11時

午後1時～3時

教科書を持参

☆都合のいい時間に来て下さい



都留文科大初等教育学科
吉永茉由(よしなが まゆ)です。

長崎から都留へやって来ました。皆さんからたくさんの事を学ばせて頂いています。楽しいと思える学びをみんなとしていきたいと思っているので気軽に来て下さい。

●学童クラブ (きずな未来館 2F 児童館)

小学校の宮下校長先生が学童クラブの子ども達の様子を見に来て下さいます。子ども達の作った販売機のお客さんになったり、ゲームの相手、宿題の様子など…学校とは違う場所で校長先生に会う事がとても嬉しく引っ張りだこです。児童館は子ども達の居場所作りの支援をするところです。子どもの育ちを地域の方々に支えて頂けます様宜しくお願い致します。



児童館

サマージャンボ7億円 (1等5億円・前後賞各1億円合わせて)
サマージャンボミニ (1等1億円)
サマージャンボプチ (1等100万円)

この宝くじの収益金は市町村の明るく住みよいまちづくりに使われます。

各1枚 300円 **7月18日**の3種類同時発売!
 発売期間 7/18(火)~8/10(木)

クーちゃん
 公益財団法人山梨県市町村振興協会

おくやみ(死亡)

慶弔

下暮地 新田 登美江 隆司 親族
 下暮地 新田 初江 茂

5月届出

7月

8月上旬

行事予定表

日曜日	月曜日	火曜日	水曜日	木曜日	金曜日	土曜日	
		7月の納税 ●固定資産税 2期 ●国民健康保険税 1期 ●介護保険料 1期 ●後期高齢者医療保険料 1期				7月 1 ●お泊まり保育(保育所) ●ランラン教室 am9:00~11:00 pm1:00~3:00 (きずな未来館) ●糖尿病教室 am10:00~pm1:00 (いきいき健康福祉センター)	
2	3	●まっちゃんの親子つながり遊び am10:30~11:30 (きずな未来館)	5	●母子相談・母子手帳交付 am9:00~12:00 (いきいき健康福祉センター) ●お話の会 am10:30~ (子育て支援センター)	7	●アクティブクラス pm8:00~9:30 (いきいき健康福祉センター)	
9	10	●ここに親子ベビーマッサージ am10:30~11:30 (きずな未来館)	●ふれあい健康相談 am10:00~12:00 (ふれあいサロン三ツ峠) ●1歳6ヶ月児健診 pm1:15~ (いきいき健康福祉センター)	13	●リトミック遊び am10:30~ (子育て支援センター) ●アクティブクラス pm8:00~9:30 (いきいき健康福祉センター)	●糖尿病教室 am10:00~pm1:00 (いきいき健康福祉センター)	
特定健診及びがん検診(8月18日実施) 申込期間 (いきいき健康福祉センター)							
16	海の日 17 ごみ特別収集日	18 ●行政相談 pm1:30~3:00 (役場)	19 ●親子ふれあい遊び『親子フィットネス』 am10:00~ (きずな未来館)	20 ●母子相談・母子手帳交付 am9:00~12:00 (いきいき健康福祉センター)	●1学期終業式 (小中学校) 21 ●お話の会 am10:30~ (子育て支援センター) ●アクティブクラス pm8:00~9:30 (いきいき健康福祉センター)	●中学校図書館一般開放日 22 am10:00~12:00 pm1:00~3:00 ●糖尿病教室 am10:00~11:30 (いきいき健康福祉センター) ●ランラン教室 am9:00~11:00 pm1:00~3:00 (きずな未来館)	
23	●7月誕生会 am10:30~ (子育て支援センター)	24 ●赤ちゃん広場『栄養士の話』 am10:30~11:30 (子育て支援センター)	25 ●乳児健診 pm1:00~ (いきいき健康福祉センター)	26	●プール遊び am10:30~ (子育て支援センター)	27 ●ブル遊び am10:30~ (子育て支援センター) ●アクティブクラス pm8:00~9:30 (いきいき健康福祉センター) ●離乳食教室-ゴックン期- am10:00~12:00 ●離乳食教室-モグモグ期- pm13:30~15:30	28 ●アクティブクラス pm8:00~9:30 (いきいき健康福祉センター) ●離乳食教室-モグモグ期- pm13:30~15:30
30	31	●献血 am10:00~pm3:00 (いきいき健康福祉センター)	●プール遊び (子育て支援センター)	●母子相談・母子手帳交付 am9:00~12:00 (いきいき健康福祉センター)	4 ●特定健診 およびがん検診 受付am8:30~10:30 (いきいき健康福祉センター) ●ランラン教室 am9:00~11:00 pm1:00~3:00 (きずな未来館) ●中学校図書館一般開放日 am10:00~12:00 pm1:00~3:00	5 ●特定健診 およびがん検診 受付am8:30~10:30 (いきいき健康福祉センター) ●ランラン教室 am9:00~11:00 pm1:00~3:00 (きずな未来館) ●中学校図書館一般開放日 am10:00~12:00 pm1:00~3:00	



フォトニュース

保育所

親子遠足

5月30日(火) 神奈川県「新江ノ島水族館」にバスで行きました。お弁当を食べながらイルカのショーを見たり、8千匹のイワシの群泳やクラゲ、ペンギンなどの水槽を見て親子で楽しい一日を過ごしました。



一日保育士

5月11日(木) 平成29年度保護者会役員の方々に「一日保育士」体験をしていただきました。今回は、排泄の補助や苗植え、製作活動など行い、「毎日大変ですね。でも、子ども達がかわいいです。」と笑顔で接していただきました。ありがとうございました。



児童館

5月19日(金) (*^^*)

足形、手形をペッタンして父の日プレゼントを作りました。



母親クラブ

7月21日(金)

水遊び、シャボン玉・水風船をして遊ばしましょう。雨天時は、ぎずな未来館で室内遊びになります。

連携事業

親子フィットネス



この広報誌は環境に配慮した植物油インキを使用しています。