



保 育 所

水と山と織物の里

広 報

にしがつら



VOL. 217 1994, 12

発行 西桂町役場 総務課 広報担当 TEL 0555-25-2121

もちつき

12月1日

・12月号・

倉見公民館 新築工事竣工

平成六年七月十五日に着工した倉見公民館は、総事業費二千五十七万五千円で平成六年十一月十日に完成しました。十一月十九日、五区長、町議会議員、倉見公民館建設委員などの皆様のご臨席のもとに竣工式を行いました。これは、本町地区、下暮地区に次ぐ、三番目のものです。

新公民館は木造二階建てで床面積は一四九・〇五平方メートル、一階は集会室と厨房、トイレ、二階は小会議用の八畳、六畳の和室と湯沸室となっています。倉見区では、新公民館の完成により、

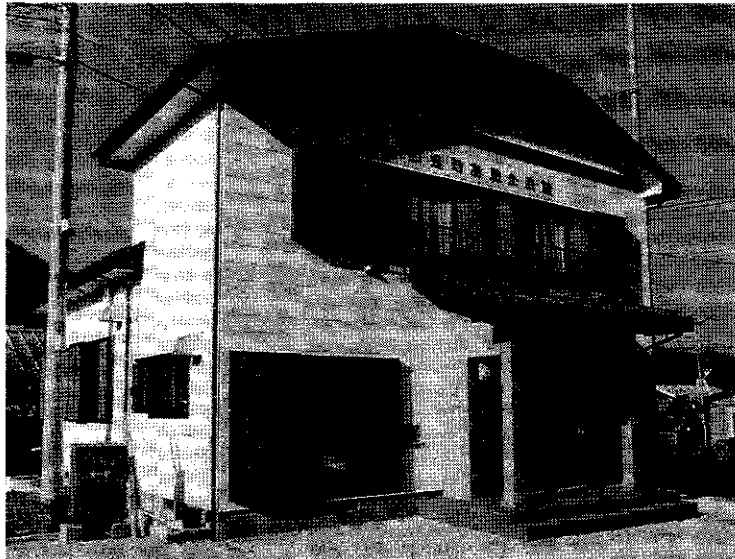

完成した倉見公民館

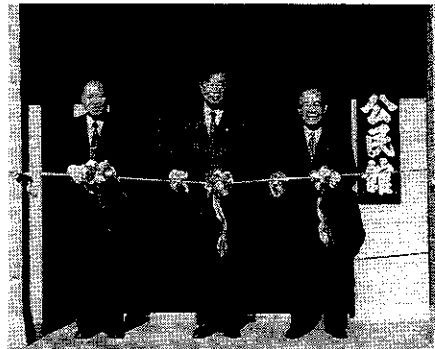
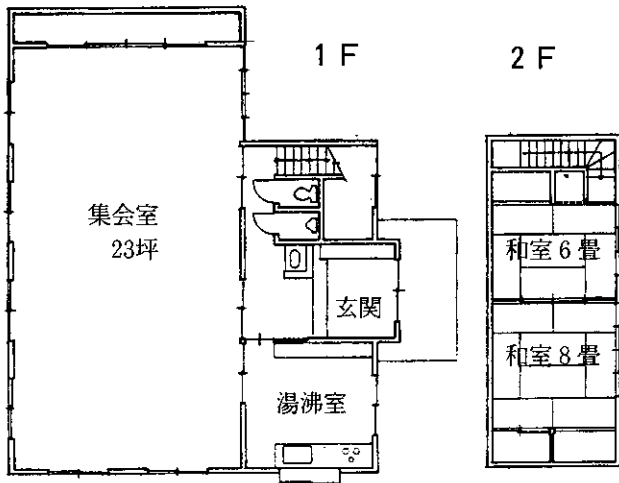

テープカットをする関係者

区の事業にもさらに積極的な活用が図られております。工事中は大変ご迷惑をおかけいたしました。

入札結果

教育委員会

- 小学校プール屋根修理工事
 工事概要 天窓用減速機及び開閉器等の取替え工事
 請負金額 三、一九三、〇〇〇円
 富士吉田市上吉田川上建設㈱
- 小学校プール内部塗装工事
 工事概要 底盤塗装工事
 塗装面積四〇〇、〇㎡
 請負金額 一、七五一、〇〇〇円
 東京都市黒区小松化成㈱

年末年始の交通事故防止県民運動

12月10日から来年1月10日までの32日間、「ふれあいとゆとりでつなごう無事故の輪—交通安全は家庭と職場と地域から」をスローガンに県民総ぐるみによる「年末年始の交通事故防止県民運動」を実施します。

年末年始は交通量が増加し、慌ただしさも加わるほか、飲酒の機会も多くなるので交通事故の多発が心配されます。

このため、

- * 飲酒運転の絶滅
- * シートベルトの着用の徹底
- * 無謀運転の追放

を重点目標として、交通事故防止の徹底を図ります。

交通事故をなくすためには、県民一人ひとりが交通事故の恐ろしさと命の尊さを再確認し、安全運転に心掛けることが大切です。

悲惨な交通事故の被害者や加害者にならないためにも、家族や職場、地域などで交通事故防止について話し合い、注意し合うなどして、安全で快適な交通社会を築きましょう。

脱スパイクタイヤの推進

違反すると十万円以下の罰金

昭和五十年代、豪雪地帯で「黒い雪」が話題になりました。もちろん、天から降ってくる雪は白いのです。それを人間が黒くしてしまい、見た目はもちろん、生活環境を悪化させたのです。雪を黒くさせた原因は、スパイクタイヤです。スパイクタイヤが道路の路面を削り、粉じんをつくり出し、積もった雪の表面が黒くなったのです。これが、黒い雪の正体です。

粉じんは、このほかにも洗濯物を黒くするなどの被害を出しました。さらに動物実験により、体への影響が出ることも懸念されました。

そこで、国民の健康と生活環境を悪化させないために、平成二年六月、国会で「スパイクタイヤ粉じんの発生の防止に関する法律」が成立したのです。さらに平成三年から、スパイクタイヤ使用禁止地域の指定が行われていきました。

使用禁止指定地域は 全国に八百二市町村

平成六年十二月現在、国内のスパイクタイヤ使用禁止指定地域は、全国三千二百三十五市町村のうち八百二市町村です。主に北海道や東北地域、北陸地方や山陰地方、本州の内陸部に集中しています。

これらの地域では、障害を持っている人が運転する車や緊急車両などを除いたすべての車に、原則としてスパイクタイヤの使用が法律によって禁止されました。これに違反すると、十万円以下の罰金となります。指定地域に住む方の車はもち

ろん、それ以外の地域からくる車も対象となります。スキーや旅行で、スパイクタイヤ使用禁止指定地域に行くときは、スタッドレスタイヤにはき替えてお出かけください。

雪道を安全に走る 四つの心得を知ろう

スタッドレスタイヤは、一般の雪道ではスパイクタイヤの性能と大差がありません。しかし、凍結路面でのブレーキ性能や、コーナリング性能といった面では、スパイクタイヤにわずかに劣ります。ですから、こうした道路を走るときは、タイヤチェーンを併用してください。スパイクタイヤとあまり変わらない性能を引き出すことができます。

- ① 発進時は、ゆっくりとアクセルを踏みましょう。
- ② 走行中は、加減速を緩やかにしましょう。
- ③ 車間距離は、雪道の状況に応じて十分にとりましょう。
- ④ ブレーキは柔らかく踏みましょう。

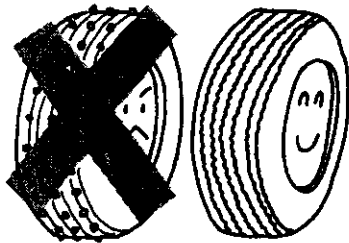

「やまなしの名工」受賞

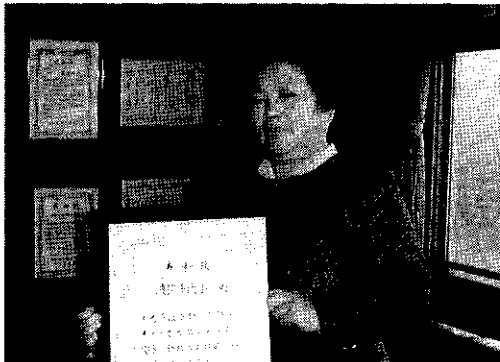

本町の渡辺千代子さんが今年度の「卓越した技術者（やまなしの名工）」に選ばれました。県内でただ一人のぬれ巻整経技能の継承者としての高い技能が評価されたものです。

読書感想文コンクール最優秀賞受賞



西桂小学校一年生の長野勝太くんの作品が山梨県連合教育会主催の夏休みの友「課題図書」読書感想文コンクール最優秀賞を受賞しました。この作品は来年度の夏休みの友に掲載されます。

交通栄誉賞 緑十字銅賞表彰



柿園の石原滋さんが財団法人全日本交通安全協会から交通栄誉章緑十字銅賞を受けました。

おめでとうございます



やきいも会

保育所では、十一月二十九日(火)園庭において、やきいも会をしました。日頃よりお散歩に出かけた時に、木の葉、小枝などを集めました。またさつまいもはこの秋役員さんに応援していただいて収穫したものです。

保育の遊びの中で、事前にぬれ新聞紙やホイルまきの作業をしました。当日は園庭において全園児そろっておいしいやきいもをたくさん食べました。

師走の月に入り早々と保育所において恒例のもちつきが行われました。寿クラブの皆さんには春先より苗植、収穫作業と園児にすばらしい体験作業をさせていただき、また今年日照りがよく、豊作だったとたくさんのお米をいただきました。当日は、寿クラブの皆さんと保護者会役員の皆さんに応援して頂きました。今回は前掛け姿の年長さんが、つきたてのもちのりをつけたり、ごま、きな粉をつけたり配膳作業を手伝いました。その後、寿クラブの皆さんと、給食にたくさんのおもちを食べました。本当に楽しい時間を過ごしました。

保育体験学習



十一月三十日(水)、西桂中学校三年生二十七名が保育所に来ました。家庭科・保育の学習ということで当日は全園児のリトミックに参加したり、サッカー・回転塔・のぼり棒・砂場遊び・ブランコ・なわとびなど、また中学生が自分たちで作ったおもちゃなど使ったりして子どもたちと思いつきり関わり短時間の保育学習をされました。
子どもたちは大はしゃぎ、またぎで遊んでほしいわ!!と感激していました。

手打ちそばで会食

十一月二十九日YLO会館に一人暮らしの高齢者を招き、栄養改善推進協議会の会員が昼食に手打ちそばをサービスしました。

材料は上町の滝口憲一さんが、畑で作ったそばの実を粉にし、高齢者に味わってほしいと寄付されたもので、参加したお年寄りは「とてもおいしい、地元で取ったものだけに味は格別」と話ながら舌鼓を打っておりました。



能力開発講座

●パソコン講座表計算ソフト中級

日 程 平成7年1月19・20・23・24・26・

27日の6日間

時 間 午後6時～午後8時30分

定 員 20人 受講料 2,000円

受付時間 開講日の7日前まで

但し定員になれば締切ります。

問 合 せ 県立都留能力開発センター

☎ (0554) 43-8911

平成六年度援護恩給関係 巡回相談のお知らせ

日 時 二月三日(金) 午後1時30分～3時

場 所 都留市役所三階第一委員会室

対象者 軍人・軍属及びその遺族

相談員 厚生部長寿社会課援護及び恩給担当

対象市町村 都留市・秋山村・西桂町

相談事項 旧軍人・軍属その他これに準ずるもの

のに関わる恩給年金、一時金及び特

別給付金、慰労品等請求権の有無並

びに請求手続き等の相談

留意事項

相談希望者は、別紙調査用紙に相談

事項を記入し、旧軍隊に関する証拠

書類を所有している場合は当日持参

して下さい。

雇用継続給付制度説明会の お知らせ

平成七年四月一日から雇用保険による
高年齢雇用継続給付制度
育児休業給付制度

がスタートします。

ハローワークでは事業主を対象とした新

制度の説明会を左記により実施いたします

ですので都合の良い会場へお越し下さい。

詳しくは各ハローワークへお問い合わせ

下さい。

記

平成七年一月二十四日(火)午後一時半～

鐘山苑(富士吉田市)

平成七年一月二十五日(水)午後一時半～

アピオ都留

ハローワーク大月

(〇五五四)二二二二六六一

ハローワーク都留

(〇五五四)四三二五一四二

ハローワーク富士吉田

(〇五五五)二三一〇三九一

冬のふるさと就職促進 キャンペーン

「就職は、ふるさと山梨へ」

豊かな自然の中で、ゆとりある生活の

ために、地元企業へ就職したいUターン

就職希望の方へ、職業安定所では、十二

月二十六日から一月中はUターン就職相

談窓口を設けております。

また、Uターン就職希望者を採用予定

の方は、安定所にご相談下さい。

1月10日は『110番の日』です。

「110番の日」は、皆さんに「110番のしくみ」や「正しい
利用法」について知っていただき、事件・事故等を見たとき、
知った時は積極的に通報していただくために定めたものです。

110番のしくみ

110番通報→県警察本部通信指令室(指令)→各警察署(事
件・事故の処理)

通報上のポイント

何があったか《交通事故・泥棒・けんか等》

いつ、どこで《発生の日時・場所・目標等》

どんな状況《現場の状況を詳しく》

犯人・けが人は《人数・人相・服装・車のナンバー・車種等》

通報は、あわてず、あせらず、

落ち着いて

おねがい

赤電話やピンク電話から直接1
10番通報できませんので、店の人
に鍵を借りて110番して下さい。

また、いたずら電話や、まちが
い電話が非常に増え、緊急事件
の発生時に支障をきたしています
ので、お互いに注意しましよ



歳末たすけあい 県民運動

歳末たすけあい県民運動が十二月一日
から十二月三十一日の一ヵ月間行われます。

歳末たすけあい県民運動は、経済的に
不安のある家庭、施設で暮らしている人
たち、在宅の障害者や一人暮らし・寝た
きりの老人等で援護

を必要としている人
たちに、県民の善意
とお互いの支え合う
心をもって温かいた
すけあいの手をさし
のべ、みんなで明る
いお正月を迎えるこ
とができるよう展開しようとするものです。

皆さんの善意をお待ちしております。

役場窓口でも受付けます。

西桂町社会福祉協議会

寄附をありがとうございます

十一月二十二日、商工会商業部と商工
会青年部より寄付金を頂きました。この
お金は、歳末たすけあいに使わせていた
だきます。ありがとうございます。



各家庭から出る焼却灰処理について

* お知らせ

平成七年一月より各家庭から出る焼却灰については、各ステーションへ搬入し処理することになりました。左記の注意事項を守り処理して下さい。

▲注意事項▼

① 焼却灰は火災の恐れがあるため焼却してから約一週間程してから袋につめその袋に必ず「灰」と記入して下さい。また、ステーションへ搬入した「日付」も必ず記入して下さい。

焼却し、すぐ袋につめステーションへ搬入するとステーションが火災になることも考えられますので、ご協力下さい。

② 収集車が、回収中に火災等の事故につながる恐れもありますので、各ステーションへ搬入された日付を確認し、約一週間ほどしてから回収しますので、ほかの可燃物・不燃物ゴミと混ざらないようご協力をお願いします。

なお、「灰」と「日付」を記入していない焼却灰については、回収しませんので、あらかじめご了承下さい。

③ 従来、焼却灰の処理については、町の焼却場に搬入していただいた訳ですが、平成七年四月一日より町焼却場廃止に伴い、その後は処理致しません。「中止」させていただきます。

例 ごみステーション

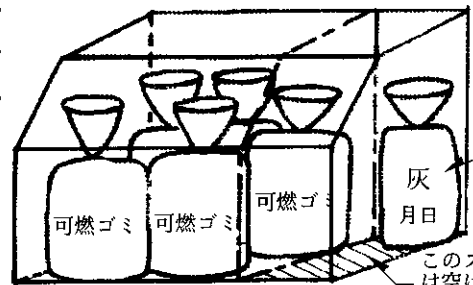

必ず記入して下さい。

スペースを空けてください。

学生の皆さん 二十歳になったら 国民年金

学生は、今まで「任意加入」となっていました。加入していないと在学中にけがや病気などで障害者となった場合には、障害基礎年金を受けることはできません。また、将来受けることとなる老齢基礎年金は、二十歳から六十歳までの四十年間の加入期間を満たしていることが満額を受けるための条件となります。したがって、卒業後に加入された場合は、年金が減額されてしまいます。

この二つの問題を解決するため、学生の皆さんも国民年金に当然加入することになりました。

加入の手続きは
住民票のある市町村役場に届け出ます。

保険料の納付は

第一号被保険者となり、自分で納めます。

保険料の免除は

保険料を納めることが困難な場合には、申請により保険料が免除されることがあります。

学生本人と親元の世帯の所得状況により判断されます。

水道にも冬はたくを

冬になって気温がマイナス四℃以下になると、給水管や水道メーター・蛇口が凍って水が出なくなったり破損したりする水道の凍結事故が急に多くなります。寒さは水道の大敵です。気象情報に注意して、異常低温注意報などが出たときは、特に凍結に気をつけましょう。

☆凍結を防ぐには

◎ 給水管や蛇口には、布切れや毛布あるいは専用の保温材を巻き、ぬれないように上からビニールテープ等をすき間なく巻いて下さい。

◎ 水道メーターボックス内には、布切れなどの保温材がぬれないようにビニール袋などに入れて、メーターを保護するように詰めて下さい。

◎ 水抜きせん、不凍水せんご使用の家庭では、お休み前やお留守にするときは、忘れずに水抜きをしましょう。

☆凍結して水が出ないとき

蛇口の方からぬるま湯をまんべんなくゆっくりとかけて下さい。熱湯を急にかけると、ヒビ割れや破裂をおこすことがありますので、注意して下さい。

☆水道が破裂したとき

布・テープ・あるいは自転車のチェーンを破裂したところへ巻きつけるか止水栓等で水を止めてから水道工事店に連絡し修理を受けて下さい。

住まいと衛生

窓を締め切りがちな冬には、部屋の中と外の温度差が大きくなり、窓ガラスや壁に水滴が付くことがあります。

この水滴は結露といい、そのまましておくとカビの発生につながります。

カビは、このほか、高温・多湿の場所や、水を使用する場所、湿気のもりやすい押し入れの中などに発生しやすく、病気の原因になるなど人体にいろいろな害を及ぼします。

カビを防ぐための次のことに注意して安全で快適な生活を送りましょう。

- * 部屋の中で水蒸気の発生を少なくし、お風呂場などの湯気はすく外に排出する。
- * 壁や屋根には断熱材を使用する。また押し入れにはすのこなどを敷いて戸を少し開けておく。
- * ふとんは天日によく干す。
- * 換気（風通し）をよくする。
- * 部屋の中に洗濯物を干さない。
- * 除湿機や除湿剤を使用する。
- * またカビが生えてしまったら、消毒用アルコール（エタノール）を脱脂綿に含ませて拭き取る。（変質しない材質に限る）
- * カビとり洗浄剤を使う。（必ず説明書を読みましよう）

▽問合せ先 各保健所または生活衛生課 環境衛生担当まで

健康は私たちの願い

今回は、病気は苦痛だけど、自分に大切なものを気づかせてくれたという榎本さんのお話です

翼をやすめて

倉見 榎本 啓子



夏の初め、三週間ほどの入院生活を送りました。卵巣の摘出手術を受けたので、春頃から

体に異常を感じ、子宮ガン検診を受けたところ、左の卵巣がテニスボール大に腫れているのが分かりました。医師から手術を勧められた時は全く晴天の霹靂で、すぐには気持ちの整理もつきませんでした。しかしこの病気の恐いところは放っておくとガン化する場合があるということなので、躊躇せず前向きに対処するべきだと思い入院の決心をしました。

「神様からもらったお休み」とお見舞の人たちに言われましたが、入院生活は手術の痛みが和らぐと、穏やかで癒いのあるものでした。二十四時間が自分の為だけにあります。窓の向うに広がる赤松の樹林。その樹冠の上を雲はゆっくりと流れ、静かに時が過ぎてゆきます。人間に一番やさしい時間のテンポででしょうか。病窓の空にそっと心の観覧車をまわすと、健康な時には見えなかった何かが明瞭に見えてきます。

私が入院のベッドでひたすら希求したことは本当に平凡な事ばかりでした。「湯気の立ったお風呂にゆっくり入りたいー吉田の街を車で走りたいー息子の汚れたシューズを洗わなくては」……どれもこれも日常当たり前にしていた事はば

り。でも点滴の管につながれた体ではどうにもなりません。健康でいつもの生活を送れることがどんなに幸せなことだったのかつくづく分かりました。病気は苦痛の代償に大切なものを見つける時間を与えてくれました。自分一人で生きていくのではない。家族や友人、地域の多くの人たちに支えられ現在の自分が在ることを思い知ったのです。「足下を掘れ、そこに泉あり」とは正にこの事を言うの

だと思いました。いくつもの地下層のひだをくぐり抜けた水が「うまい水」に成るように、人は病の地層に潜み、やがて濾過された時、風雪の味がする「うまい人間」と成ってゆく。そしてまた逞しく地上に噴き上がる。暑かった夏、そんなことを肌で感じる体験でした。

12月1日は世界エイズデーです

20世紀末の人類をおそう伝染病

今の日本では?

エイズは1981年に米国で初めて報告されました。

世界中のエイズの情報を集めているWHOは、1993年末で地球上にエイズの原因となったウイルス(HIV)の感染者が1,600万人とまん延してすでに200~300万人の死者が出ていると推定しています。

HIVの感染を受けてエイズになった人はWHOには、1993年末で、851,628人報告されていますが、実際には約300万人の患者さんが現在生命の危機に直面しています。

AIDS
= acquired immunodeficiency syndrome
後天性免疫不全症候群

1994年4月末で1県を除いた46都道府県からセックスや母子感染、静注薬物乱用でHIVに感染したと厚生省に報告された例は1546例。

これは氷山の一角で実際はその6~8倍と推定されています。報告例を見ると、20~30歳台が70%を超え、20歳未満の若年層も6.4%となっています。

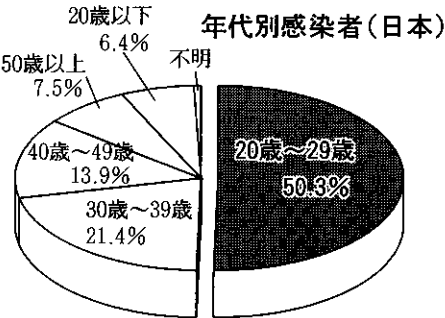

風邪について

いよいよ寒くなってきましたが、この時期になりますと毎年風邪の集団発生が起こっております。

日頃から次のことに留意し健康管理や体力づくりに気を配りましょう。

☆抵抗力の保持に心掛けましょう。

☆外出した後は、うがいや手洗いを心掛けましょう。

☆風邪をひいたナーと思ったら早いうちに安静を保ち、医師の診断を受けましょう。

室内の換気や加湿に心掛けましょう

一 月 日 程 表

期日	行 事	場 所	時 間	対 象 者
5	木 健康相談	YLO会館	午前中	
10	火 母親教室	YLO会館	午後1時30分~	H6.8~10
11	水 機能訓練	YLO会館	午前中	
19	木 健康相談	YLO会館	午前中	
24	火 三種混合	役場 2 階	受付午後1時~1時30分	H4.4~8
24	火 乳児健診	役場 2 階	午後1時30分~	H6.3・6・9

❁ おめでた・おくやみ

おめでた (出生)

倉見		父			
武 藤	匡 亮	英之	三男		
三 浦	亜 里	功二	二女		
南 雲	雄 飛	幸彦	二男		
柿園					
渡 邊	慧 聡	二女			
本町					
高 山	美 沙	浩	長女		

おしあわせに (婚姻)

持 田 喜 広	下 暮 地
(小佐野 ぶき子	都 留 市

おくやみ (死亡)

(届出人)

宮下 マサ	熊澤 康	倉 見
岩田十志男	岩田悦男	上 町

おいらが大将



新田 瑠佳ちゃん 1歳2ヶ月 小林 和敬くん 1歳10ヶ月

充孝・美喜江さん長女

和也・敬子さん長男

第13回
神社一周初詣でマラソン開催

新年を迎え、明けゆく西桂町を見つめると共に、町民一人一人が「いつでも」「どこでも」「だれでも」がスポーツに親しみ、健康増進と体力の向上をめざし「初詣で」を兼ねたマラソンを実施します。

主 催 西桂町体育協会陸上部

後 援 西桂町・西桂町教育委員会・小沼郵便局・西桂町体育協会・西桂町体育指導委員会

期 日 平成7年1月1日(日)

◎ 雨・雪の場合及び(コース)コンディション不良の時は中止

◎ 午前7時に陸上部長と協議し実施及び中止を決定

◎ 午前7時30分に防災無線により放送

受 付 午前9時00分 …… 西桂町YLO会館前

開 会 式 午前9時45分 …… 西桂町YLO会館前

ス タ ー ト 午前10時00分

コ ー ス ①YLO会館→②八幡神社→③浅間神社→④厄神社→⑤白山神社→⑥高尾神社→⑦山祇神社→⑧諏訪浅間神社→①YLO会館 約8.5km

参 加 資 格 小学校から一般まで健康な人ならだれでも参加できます。

(幼児の参加については、保護者の付添いをお願い致します。)

参 加 賞 全員に参加賞・甘酒・麦茶・カルピスのサービスがあります。

そ の 他

* 競技会ではありませんので、走っても、歩いても構いません。

* 先頭と中間及び最後尾に陸上部員がつきます。

* 飲酒しての参加を厳禁致します。

* 参加者義務として、参加者は健康状態に十分注意して参加してください。

* 交通ルールを十分守り、特に車等には注意してください。

コース順 地図

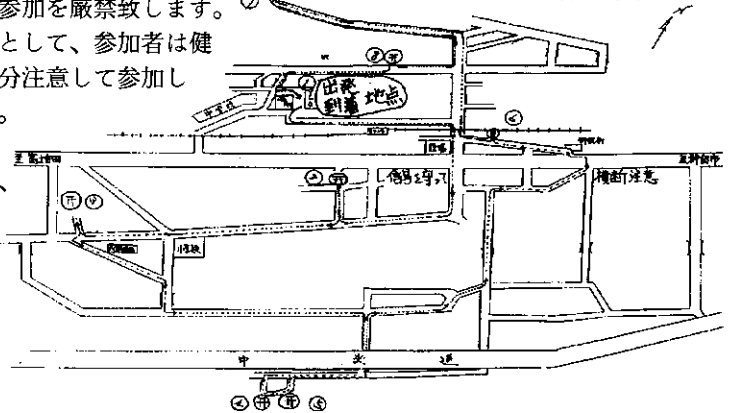

あ と が き

12月も半ばを過ぎ、道行く人も、車も、忙しく見える年の瀬です。

この一年を反省し、新年からは、こんな事を始めようとか、取り組んでみたいことはありませんか。

来年のカレンダー、手帳、家計簿、日記帳などを眺めながら、そんなことに思いを巡らします。

毎日続けていこうと思っても、長続きしないのが普通の人だろうと思います。

二、三日休んでも、また続けなければいづもりで、余裕を持てばいいのではないのでしょうか。

また来年も、気持ちを入れ替えて、役に立つ広報を発行していきたいと思えます。

人 口 世 帯

平成6年12月1日現在

男 2,381人

女 2,494人

合計 4,875人

世帯 1,338世帯

毎月1日は清掃の日です。

早朝各家庭の周辺を清掃しましょう。

納 税

12月 固定資産税 3期

1月 町 県 民 税 4期

国民健康保険税 5期