

広 報

にしから

No. **129**
昭和54年
10月号

発 行 所

山梨県南都留郡西桂町
西桂町役場

TEL.(05555)2121代

印刷所 えとり印刷



として保存しましょう

スポーツの秋

10月15日、元気いっぱいに遊戯をする園児たち

(保育所大運動会)

広報一二九号によせて...

町長 小山清二

年初より続きました一連の選挙も、十月七日の衆議院議員総選挙をもって一応終了しました。町民の皆様永く御苦勞様でした。これと共に選挙関連の事務処理其他で何等の間違ひもなく終了出来ました事何よりと存じます。

本号は別記の通り町として、重要記事として昭和五十三年度の各種会計決算を若干の解説をつけて公表いたしておりますので、御忙しくも一通り御覧願ひ度いと存じます。

尚町としては目下小学校建設及水道改修事業それに町営住宅の建設及び農道・水路改修等、昭和五十四年度事業に鋭意取り組んで居ります。

それにつけても今後水道工事等については、関係住民の方々に大変御迷惑もかけなければならぬと思ひますが、良くなる為の一時の御辛抱と是非全面的な御協力の程をよろしく御願ひ申し上げまして、御挨拶いたします。

昭和五十四年十月十三日

昭和53年度 町財政決算状況

昭和五十三年度決算につきましては九月定例町議会に提出し、一般会計・国民健康保険特別会計・簡易水道特別会計・決算がともに認定されましたのでその概要を公表します。

町長 小山清二

一般会計

経済構造が及ぼす影響によって産業界の財政は不安定の内に終始している現況にあり、町内外の産業経済活動もいぜん不況を脱することが出来ないため町の財政にも強く影響している。最近地方の時代としての国の施策は田園都市構想に基づく第三次全国総合整備計画が進められ定住圏構想の道標により地域の特性を活かした事業の推進が図られてゐる。町の財政需要も極めてきびしい財政環境でありましたが歳入確保への努力を行い

経費の節約を図り、公共事業を積極的に進め町の進展をすることが出来た。決算額、事業量共過去最高でありますが収支の均衡を維持し、歳入、八億三千六百八十七千円、歳出、八億七千三百六十六千円、歳入歳出差引二千三百三十二万円の實質黒字となりました。

《歳入》

歳入についての主な内容を説明いたします(決算構造図を参照して下さい)

地方税は九千四百五十一万三千円、決算額になり前年に比し一八%の増加になっております。これは町民税(法人)、固定資産税、町たばこ消費税の自然増収によるものです。財源の一・四%です。

地方交付税は三億一千七百七十万五千円で財源の三八%を占める額になっております。前年に比べて一七・七%の伸びです。

国庫支出金・県支出金の主なものは小学校施設整備費負担金を始め民生費負担金として児童措置費負担金、老人医療費負担金等、又、県支出金としては住宅建設費、消防費補助金等にて、合せて一億七千二百九万四千円です。

その他の主なもの「地方債」道路整備事業、公営住宅建設事業、産業会館建設事業、農道整

備事業、義務教育施設整備事業のため一億二千三百六十万円の起債しました「基金繰入れ」公共施設建設基金より簡易水道改良整備事業のため繰入れてゐるその他繰越金、地方譲与税、自動車取得税交付金、使用料手数料、財産収入、諸収入、寄附金合せて歳入総額、八億三千六百八十七万円でです。

《歳出》

主な支出内容を款別及び目的別に説明いたします(決算構造図を参照して下さい)

職會費は議会運営に要する費用で前年に比し一〇%の増加です。総務費においては総務管理費、徴税費、戸籍住民基本台帳費、財産管理費、交通安全対策費、等を支出してあります。財産管理費の中では公有財産購入(土地購入二八〇五㎡)公共用地石積工事をしております。又交通安全対策はその必要性から施設の整備を行い事故防止のための施策を推進してゐる。

民生費 社会福祉費、老人福祉費については老人医療費の扶助費を支出しておりYLO会館の運営には一千四十五万九千円支出しておりますが開館以来毎日町民各位の御利用が多く年間に約三万人の利用がありました。老人福祉センターは特に利用年令も六十才と引上げ充分活用し

て戴いております。児童館には図書館を設備し屋外遊び場もありますので終日児童の姿があります。家庭教育学級、寿学級、婦人学級、着付教育、七宝焼教室もYLO会館を使用して開催されております。社会教育、社会体育のセンターとしての活用も続けYLO会館の効用に努めて行きます。各位の充分なる御利用をお願いします。児童福祉費における保育所の運営についても万全を期しての運営をして

おります。

衛生費 ごみ・し尿処理費を主に町民の健康管理、環境衛生、予防衛生等の各種事業に取組みを行い、二千七百九十九千円の支出です。

農林水産業費における農業土木は農業の生産性の向上と健全な農村地域社会を建設するための近代農業を展開する条件の整備と環境を改善することの必要性から農村基盤総合整備事業(ミニソープ)を中心に事業を進めています。本年は特に事業費の確保に努力し事業量を多くする事が出来まして待望の小沼農道舗装工事、米倉農道改良舗装工事、尻尻用水路改良工事を予定通り完成することが出来ました。他に各部落より要望のありました小沼用水路改良工事、瀧入用水路改良工事、松久保農道改良工事、小沼郷土農道改良工事、

尻尻農道改良工事を行い生産基盤の整備を飛躍的に前進させることが出来ました。御協力を感謝いたします。農業委員会費、農業振興費合計して、一億一千六百九十四万二千円です。

商工費については、町の主要産業であります繊維産業が御承知のとおり経済不安定で不況産業であるため通産省の「繊維産地町」の指定を受け又自治省による「特定不況地域振興総合対策町村」の指定町となり、国県の御指導御援助をえながら町の産業振興を図ってまいりました。五十二年六月議会において工場誘致条例の制定を行い工場の積極的な誘致と新規家内工業の導入に取組んでおります。その成果としては山梨コニカの進出が決っています。産業の振興を計る上の施策は五十四年九月発足した産業振興対策審議会とも図り今後継続的に行い商工会・織協の御協力を得て進めて行く考えであります。本年は商工会館の建設と併せ産業会館の建設もいたしました。産業振興の施設として充分に活用されるようお願いいたします。商工費支出額、六千七百八万四千円です。

土木費は町道、用排水路整備計画に基づいて事業を進め、都町二号線改良工事、忠魂碑参道石積工事、長得院里道、大橋線改良舗装工事、四方内水路改良工

事を予定どおり完成しました。本年度より新規事業として下暮地入田に町営住宅を六戸建設し引続いて五十四年度四戸建設を行います。土木費支出、六千八百九十九万六千円です。

消防費については富士五湖消防組合負担金、防火水槽を二基設置し経常的費用合せて三千四百四十八万四千円を支出しました。今後地震対策も含めて防災計画の必要性もありますので充分検討して順次施設の充実に努力することとしております。

教育費においては本年度事業の基幹となる小学校増改築工事があります。長い間木造校舎により運営しておりましたが県学校施設課の調査により老朽危険校舎の指定を受けましたので、この際議会で協議し鉄筋校舎に増改築することとしました。決定時期が大変遅れた事と財政上の都合により二ヶ年継続事業として着工いたしました。学校建築費、社会教育委員会費、小・中学校費、社会教育費、保健体育費共、經常的な支出の外、プール補修、中学校裏石積工事、施設の整備等行つて充実した学校運営に努めております。又、社会教育も活発な活動がありましたので、その成果を期待しています。五十三年度教育費決算額は、一億七千五百五十二万一千円です。

以上支出の概要を説明しましたが本年は特に事業も多く尚特別会計により簡易水道改良整備事業も行つておりますので非常に多忙な年度ではありましたが町民各位の御協力により初期の目的を達成することが出来ました。尚、今後豊かな明るい町づくりのため事業を推進してまいりますので格段の御協力をお願いして、昭和五十三年度町財政決算状況の公表とします。

昭和53年度 一般会計決算款別構成図

(単位 千円)

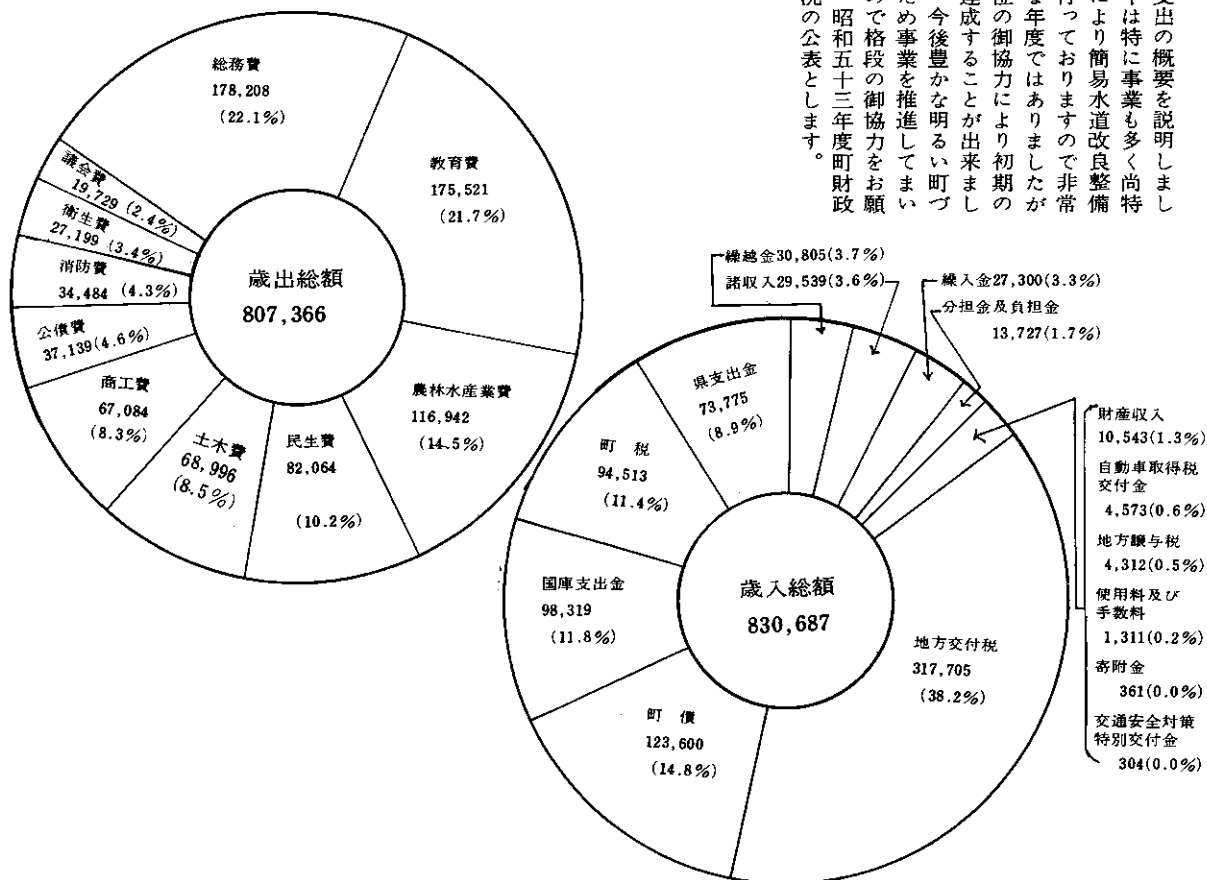

国民健康保険特別会計

歳入一億三千八十万円、歳出一億一千四百五十一万六千円、差引額一千六百二十八万四千円

の黒字となります。主な内容は次のとおりです。

◆歳入 単位・千円

区 分	金 額	割 合
1.保 険 税	39,271	30.0
2.国庫支出金	76,038	58.2
3.県支出金	181	0.1
4.繰 入 金	800	0.6
5.繰 越 金	12,568	9.6
6.その他の収入	1,942	1.5
合 計	130,800	100.0

<説明>
西桂町の保険税一世帯当りは68,880円、西桂町平均一世帯当り68,529円で県内64市町村中37位(高い順)となっています。

◆歳出 単位・千円

区 分	金 額	割 合
1.総 務 費	7,014	6.1
2.保 険 給 付 費	105,918	92.5
3.保 険 施 設 費	362	0.3
4.その他の支出	1,222	1.1
5.		
6.		
合 計	114,516	100.0

<説明>
前年度と同じ。医療機関へ支払う七割の額。自己負担が39,000円を超えた額、助産費、葬祭費等

簡易水道特別会計

歳入一億二千六百六十五万七千円、歳出一億一千五百六十五万一千円で差引額は六百六十六万六千円

となり、主な内容は次のとおりとなっております。

◆歳入 ◆歳出 (単位・千円)

区 分	金 額	区 分	金 額
1.分担金及び負担金	1,550	1.管理費	3,173
2.使用料及び手数料	10,647	2.維持費	5,961
3.国庫支出金	65,514	3.改良費	105,420
4.繰入金	10,300	4.公債費(借入金利息)	1,097
5.繰越金	4,066		
6.諸収入	153		
7.町債	29,400		
8.財産収入	27		
合 計	121,657	合 計	115,651

西桂町章及び町民憲章の制定を行います

近日中に町章及び町民憲章の制定を行い、制定委員を結成して、制定方法、募集方法、等検討をお願いし決定次第、町民の皆さんの英知を結集した町章及び町民憲章の制定を行う予定です。

赤い羽根

共同募金にご協力を



十月一日から十二月三十一日まで3ヶ月間共同募金運動が全国一斉に行なわれています。当町でも、区長、民生委員、

長寿を祝う!

去る9月14日、敬老の日にあわせて、町長が個別訪問し高令者に町・県の敬老年金はもとより、九十才以上の方には記念品を贈呈し長寿を祝福しました。当町の九十才以上の方々は次のとおりです。

上町	下町	前田
幡野	下暮地	喜市
てつ		91才
91才		男
女		
滝沢		
みち		
91才		
女		
永田		
とみ		
98才		
女		
本町(敬称略)		
年齢		
性別		

NHK 合唱コンクール

九月九日(日)NHK主催による合唱コンクールが、山梨市の市民会館で行われた。西中は初参加として生徒三十一名(男子八名、女子二十三名、指導者荒井清枝先生)が出場した。成績は、優秀校として第二位であった。西中では、初めての快挙である。

(表彰状を手に、よろこぶ生徒達)

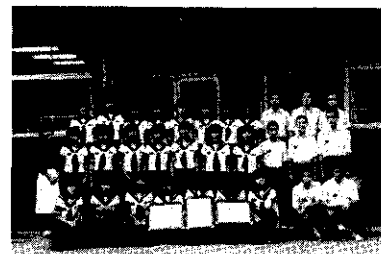

(高令者を訪問し祝福する町長)



議会だより

臨時町議会

臨時町議会が9月7日招集され、提出議案を慎重審議の上可決され同日閉会されました。

町長より提出された議案は次のとおりです。

○専決処分事項の報告について
(西桂町国民健康保険税条例の一部を改正する条例)

これは、医療費の伸びに対処するため保険税の税率を若干引き上げた内容の一部改正です。

○工事賃金契約の締結について
これは、西桂町簡易水道施設整備改良工事で低区の配水池から役場あたりまで本管を付設する工事で、内容は左記のとおりです。

(一)契約の金額
五千八百五十万円

(二)契約の履行期間

着工 本契約締結日の翌日から
完成 昭和55年2月28日

(三)契約の相手方
静岡県御殿場市新橋732
岳南建設株式会社静岡支店

(四)契約の方法
指名競争入札

9月定例町議会

9月定例町議会は、9月13日に招集され会期は10日間に決まりました。

第1日目は、各議案を上程、町長より提案理由の説明があり慎重審議し原案可決されました。

但し昭和53年度歳入歳出決算認定議案3件は町当局から詳細な説明があった後、継続審議となり、第2日目に原案どおり認定可決されました。

第3日目は、町長提出議案3件(任期満了に伴う、教育委員会委員の任命)があり審議の上同意可決され、その後一般質問を行い、9月22日閉会されました。

提出された各議案は次のとおりです。

○西桂町地震災害警戒本部条例制定について

この条例は大規模地震が発生した場合にそなえて、直ちに活動し対処するための条例を制定したものです。

○西桂町国民健康保険条例の一部改正について
この条例改正の内容は助産費

6万円を8万円に引き上げた一部改正で、12月1日から適用されます。

○昭和54年度西桂町一般会計補正予算(第2号)議定について
歳入歳出予算の総額にそれぞれ一千四百九十七万七千円を追加し総額を七億五千四百四十一万五千円とした。

○昭和54年度西桂町国民健康保険特別会計補正予算(条1号)議定について
歳入歳出予算の総額にそれぞれ二百八十八万三千円を追加し、総額を一億三千二百七十九万七千円とした。

○昭和53年度西桂町一般会計歳入歳出決算認定について
(概要別記)

○昭和53年度西桂町国民健康保険特別会計歳入歳出決算認定について
(概要別記)

○昭和53年度西桂町簡易水道特別会計歳入歳出決算認定について
(概要別記)

○西桂町教育委員会委員の任命につき同意を求めることについて
(概要別記)

任期満了に伴ない左記の者に
つき町長より議案提出があり、
議会で同意可決された。

西桂町教育委員会委員
のみなさんです。

本年度の町の地震対策事業

9月定例町議会において町地震災害警戒本部条例を制定するとともに、補正予算において地

震対策に対する認識を再確認し次の事項が決まりました。
(一)施設として容量一〇〇t級耐



(アッ地震だ！ 保育園児による防災訓練風景)

震性防火水槽(ある程度は飲料水に使用出来る)を一基築造する。

(二)保育所に防災ズキンを用意し園児を災害から守る。

(三)各家庭の消火器設置状況をは握して完全な消火器の設置を指導していく。

(四)各家庭に防災パンフレットを配布し、日常防災に備えての心がまえをお願いする。

委員長	小田切千秋
代理	西桂町小沼一七二〇
委員	川村 大蔵
	西桂町倉見三三二
	菅谷 光輝
	西桂町小沼一四二二
	渡辺米二郎
	西桂町小沼三三一九

振興課

八月十三日次の工事の入札が行なわれ、それぞれ完成しました。

下基地城敷水路新設工事

延長一四〇米 ○・四〇米水路
請負金額 二百七十七万四千円
請負業者 桂土木工業(株)

下基地宮下舗装工事

延長 一〇四米 巾員四米
請負金額 百八十七万五千円
請負業者 西倉建設(有)

昭和五十四年度農村基盤総合整備事業農道工

ミニソーバー工事が九月八日入札を行い次により着工致しました。関係者の協力をお願いします。

尾尻用水路改良工事

延長 二一五米 ○・五×〇
・四米水路
工事用道路巾四米
請負金額 千百三十五万円
請負業者 岳麓土建(株)
工期 昭和五十五年三月十日

池の頭用水路改良工事(上町天)

上川) 延長 四八〇米 一・〇米水路
請負金額 九百三十五万円
請負業者 桂土木工業(株)
工期 昭和五十五年三月十日

町営住宅入田団地入居世帯募集

町営住宅本年度四戸分の建設が、八月来行なわれております。完成は十二月上旬で、一月中旬より入居が予定されますので、入居希望者は、十一月一日迄に役場宛申し込んで下さい。
構造 コンクリートブロック二階建
六十平方米 六畳三間 バストイレ(水洗) 台所付
家賃 月二万円



秋の全国火災予防運動 12月26日迄

これくらいと思う
油断を火がねらう!!

十一月から三月にかけての冬場は、石油ストーブなどの暖房器具を使うことから、一年のうちで最も火事の多い季節です。今年も十一月二十六日から十二月二日まで、秋の全国火災予防運動が繰り広げられます。

仲たがい”で火は消える 火の三要素

火が出る——ものが燃えるためには、「燃えるもの」と「空

町の小口融資資金の御利用をお願いします

西桂町小口資金融資審査委員会委員の新委員が委嘱されました。十月一日

西桂町下暮地 郷田米一委員
西桂町本町 渡辺晴光委員

気軽にご利用下さい。
(小口資金融資)
中小企業者の事業資金
(-)貸付限度額 五十万円
(-)償還 二ヶ月据置二年償還
申し込みは、前月十五日迄に商工会へ。

気(酸素)と「熱」が必要でです。これは、いわば「火の三要素」といえます。このうち、どれか一つでも欠けると、物は燃えません。

つまり火を消すということはこの「燃える三要素」の、どれか一つを取り除く、あるいは、しや断してやればよいということです。

わたしたちは、ふだん家庭の台所などで、毎日、火をつけたり消したりしています。このように「点火」と「消火」のしくみは、別の言い方をすれば、燃える三要素を組み合わせた、燃える「仲たがい」させたりしていることになるのです。消火のコツも、ここにあります。

消火の方法は、この燃える三要素に見合った三つの形が考えられます。つまり、三要素のどれか一つを初期の段階で「仲たがい」させるのです。

燃えるものを取り除く 除去消火



例としては、ガス火災のときなど元せんを閉めて、「火元」を断ったり、山火事るとき、周囲の木を切って延焼を防ぐ場合などがあります。

空気(酸素)を断つ 窒息消火



天ぷらをあげていて電話がかかり、うっかり長話になって戻ってみると、なべに火がはいっている——、こんなときとつさに、なべにフタをすると酸素が断たれ、火は消えます。

また、倒れた石油ストーブが燃えだしたときは、シーツなどを水にぬらしてかぶせると消すことができます。

熱を下げて消す 冷却消火

火事に聞いたら、まず「水」と反射的にピンとくるほど、水は冷却消火の、チャンピオンです。また、天ぷらなべに水がはいったときなど、手近にある野菜を入れるのも冷却消火の一つの方法です。

税務住民課より

福祉

児童手当の支給額が次のとおり
に改正されました。

市町村民税に係る所得割の額
のない受給者に支給される児童
手当の月額が、昭和54年10月分
以後、算定基礎児童一人につき
六千円から六千五百円に改正さ
れました。

詳細については、役場厚生係
まで連絡して下さい。

TEL・二二二一

国民年金

国民年金の加入者で、孫を抱
えている**祖母**が夫や息子と、あ
るいは**弟妹**の世話をしている**姉**
が夫や父と、それぞれ死別して、
母子家庭と同じ状態になった場
合に、準母子年金が支給されま
す。

△受けられる条件▽

準母子年金を受けるには、死
亡した夫、息子、父が国民年金
に加入していなくてもかまいま
せんが、次のような条件に該当
していることが必要です。

①祖母や姉と孫、弟妹との状

態が、次のどれかにあてはまる
こと。

(一)夫が死亡したとき、祖母や
姉が、十八才未満(障害児など
の場合は二十才未満。このあと
すべて同じです)の孫や弟妹と
生活を共にしていること。

(二)息子が死亡したとき、夫の
いない祖母が、十八才未満の孫
と生活を共にしていること。

(三)父または祖父が死亡したと
き、夫のいない姉が十八才未
満の弟妹を共にしていること。

②祖母や姉の保険料納付状況
が、次のどれかにあてはまっ
ていること

(一)最初の一年間、すべて保険
料を納めていること

(二)最近の三年間、保険料をす
べて納めたか、または保険料
の免除を受けていること

(三)保険料を十五年以上納めて
いること

△受給年金額▽

▽孫や弟妹の一人の場合
四十七万八千円(月額三万九
千八百三十三円)

▽孫や弟妹が二人の場合
五十万二千円(月額四万一千
八百三十三円)

▽孫や弟妹が三人以上の場合
孫や弟妹が二人のときの年額
に、三人目からの孫や弟妹一人

税務

税務を知る週間

11月11日〜17日

暮らしの中に生きている税金
私たちが豊かな生活を送り、
住みよい町をつくるために税金
はいろいろなどころで使われて
います。社会福祉、公立学校の
建設、道路、住宅、そして下水
道やゴミ処理などなど――。

このように幅広い分野で役立
っている税金は、私たちが安定
した生活を望むとき、社会の一
員として負担しなければならな
い「会費」といえるでしょう。

暮らしの中で生きている税金
では、具体的にどのように使わ
れているのでしょうか。

私たちの生活に関係の深い教
育費についてみてみましょう。
公立学校の生徒一人に使われ
ている税金は小学生で三十六万
円、中学生で四十一万円、高校
生で四十八万円(いずれも昭和
52年度)にもなっています。

これに対して、私たちが一年
間に納める税金はどのくらいい
額になるかというと夫婦と子供
二人のサラリーマンの家庭で年
間収入が三百万円の場合、所得

につき四千八百円(月額四百円
)が加算されます。

税(国税)と住民税(地方税)
合わせて約十二万の税金を納め
ています。

このほか酒税、物品税なども
ありますが、単純に比較はでき
ませんが、これだけを見てわか
りやすい額が私たちの身のまわり
で還元されていることがわかり
ます。

まさに税金は、わたしたちの
暮らしを守る「共通の会費」と
いえるでしょう。

巡回芸術劇場

さる九月八日(土)県教委主
催による学校巡回芸術劇場が、
本校体育館で開かれた。出し物
は、狂言を現代風にアレンジし
た喜劇である。題は「太郎」。

食いしんぼうの殿様とぬけ目
ない家来二人との交流を通して
陽気で明るい民衆の願いを表現
したものである。

狂言を児童劇にのみがえらせ
たこの意欲作は、小学三年生か
ら中学三年生まで、その魅力を
十分に堪能させた。中学生の国
語教科書にある狂言を理解させ

るためにも、よい催し物であつ
た。

消防水利

いざというときのために
大切に保護しよう!!

「消防水利」という言葉をご
存じですか。

これは、火災現場にかけつけ
た消防団が、緊急に使用する消
火用の水です。

「消防水利」には、どんなもの
があるかといえますと、

消火せん・私設消火せん・防水
水そう・プール・河川などが消
防水利です。

火災の消火作業は、一分一秒
を争います。日ごろから、「消
防水利」をいつでも使えるよう
な状態にしておくことが大切で
す。次の点に注意しましょう。

△消防水利の近くに、消火活動
の妨げになるような物を置かな
いようにしましょう。

△車を駐車させるときは、消防
水利の上や近くに止めないよう
にしましょう。もし駐車すると、
道路交通法によって罰せられま
す。

△防火水そうなどの消防水利に、
ゴミや物を投げこまないよう
にしましょう。

Y.L.O.会館だより

敬老会 大盛況!!

9月21日、盛会のうちに開かれ三百人近いお年寄りがカラオケ大会によるのど自慢、おどりと元気で大活躍、保育園児のおどりに目を細め、又中学校学園祭の仮装行列もY.L.O.前を通り大かっさい、一日楽しく過ごしました。



(カラオケ大会で大ハッスル)

11月中旬頃、老人福祉センター(入浴)一般公開を行う予定です。詳細は追ってお知らせします。お楽しみに!

児童館 二チビッコ集れ

マンガ映画の会

10月20日(土) 午後2時
11月17日(土) 午後2時

社会教育

高令者学級、町内文化財めぐり
武藤晴美文化財審議委員から説明を聞く学級生(写真)



(真剣に耳を傾ける高令者学級生)

婦人学級 二テーブルマナー講習

楽しく熱心にマウントフジでもう洋食のご招待を受けても大丈夫と自信たっぷり?
(写真は三段目に)

楽焼教室が始まっています...

申込はY.L.O.会館へ。



(テーブルマナー)

将棋教室及び同好会員の募集!!

どちらも会費無料です

最近は大変な将棋ブームで、その数は一千万人以上と言われていますが、その人気は、手軽に遊べて頭の体操となり、忍耐力、瞬発力、判断力、創作力等を養う高度なゲームだからだと思います。

今ではどこの小・中・高の学校でも、同好会等があり人員も大変なものだそうです。皆様もいかがですか。

男・女年令を問わず多数ご連絡ください。

電話小沼二三三四三、日本将棋連盟、アマ四段古庄まで。

楽しい小学校運動会

今年も校舎建築中のため、運動場が少し狭くなっていますが元気に楽しく開かれました。

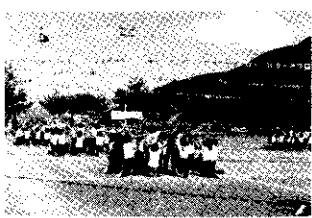

(大空に胸をはって)

歩け歩け運動を行います!!

十一月十一日(日曜日)
午前八時三十分駅前集合
八時三十分出発します

毎年実施している三ツ峠歩け歩け運動を本年は「体力増進」と「三ツ峠に登って町を見よう」を目標として行います。ご家族ご近所おき合せ多数ご参加下さるよう、おすすめします。

町民文化祭の実施日決定

十一月三日(文化の日)を機会に四日・五日と三日間、西桂町文化協会(会長小山清二)の主催でY.L.O.会館に於いて盛大に開催することを理事会で決定しました。(詳細は別途)

今回は「手芸部」「器楽部」と新たに二つの部門が加わり十一部から十三部と盛り上がり全町民皆さんの御理解ある御協力を得てさらに充実して参ります。

各種展示 三日、四日、五日

郷土研究部 (二階ロビー)
書道部 (二階集會室)
華道部 (二階遊戯室)
美術部 (二階ロビー)
手芸部 (二階図書室)

各種合同発表 四日

合唱部 (一階和室)
詩吟部 ()
謡曲部 ()
舞踊部 ()
単独発表

俳句部 四日 (二階研究室)
囲碁部 〃 (二階和室)
茶道部 〃 (二階ロビー)
器楽部 三日 (二階和室)

国をあげての「文化の日」に町民一人一人が文化に親しみ、家族をろって楽しむよう御参加下さい。

文化祭に出品の希望がございましたら事務局(Y.L.O.会館内)まで御連絡下さい。

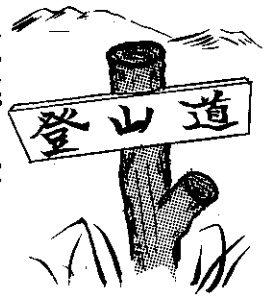

保健衛生だより

予防接種のお知らせ

●インフルエンザ 11月9日
12月11日

対象 保育園児48年4月
51年3月生れ

●ポリオ(急性灰白髄炎)

11月16日

対象 53年8月54年7月
生れ

●三種混合一期

一回目12月21日

二回目1月25日

三回目2月26日

対象 52年7月52年12月

各種検診

●胃の集団検診 11月7日

●子宮がん検診 11月27日

●3才児検診 11月29日

対象 51年3月8月生れ

●1才6ヶ月児検診 12月14日

対象 53年4月5月6月生

●乳児検診 12月18日

対象 54年1月2月6月7
月9月10月生れ

わすれられた郵便貯金は ありませんか

★郵政コーナー

郵政省では十年間貯金の預け
入れや払いもどし、或いは利子
記入の請求、印章や住所の変更
届等のご利用が全くない場合に
は、その預金者に対し通帳や貯
金証書を郵便局に提出してい
だき、その貯金を継続してご利用
用いただくか、又は全部払いも
どしをしていただくよう通知を
さしあげます。

この通知をお送りしてから二
ヶ月経過してもなお通帳等の提
出又は全部払いもどしの請求が
ない時は、その貯金に関する預
金者のご権利は消滅します。
通知が届きましてから、すぐ
近くの郵便局へ通帳証書をご提
出いただくか再交付の申し出を
してください。

富士吉田本通郵便局開局

一、局舎位置
富士吉田市上吉田三八七二

二、業務開始年月日
昭和五十四年九月十七日

三、取扱業務
郵便・貯金・保険

四、電話 (三) 四五七七

★電々コーナー

公衆電話を可愛がって!!

公衆電話はみんなのもの、お
気軽にご利用していただくとと
もに、大切に使用していただきた
いものです。

●公衆電話の故障の原因

(一) マッチ棒などの異物投入

(二) 変型硬貨の無理な投入

(三) ガム・紙くずなどの投入

そのほか電話帳を持ち去った
り、破いたり、電話機などのい
たずら書きは、ご利用になる皆
さまにご迷惑をかけるばかりか
街の美観もそこねることになり
ます。

みなさんの公衆電話をぜひ可
愛がってください。

★赤電話からの一〇番、一
九番の緊急通報は、お店の人
に申して、通話用のカギをつ
かってダイヤルしないと先方に
通じませんので、ご注意ください
い。



正しい理解と 早期発見!!

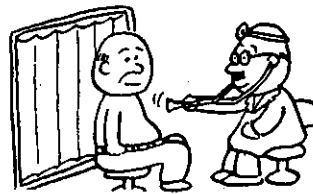

糖尿病週間 11月5日-11日

糖尿病は初期の段階では自覚症状があり
ません。とくに中年以降の方は定期的な
検査を受けましょう。

火災原因 No. 1

たばこの投げ捨てはやめま
しょう。
道路はすべてを知っています



戸籍の窓

(8・9月)

敬称略

おめでた(出生)

倉見 父名

渡辺 健二 正造

小川 英美 弘正

渡辺 永士 義元

柿園 優保 正和

高尾 正和 長女

本町 則夫 長男

横田 洋一 長女

渡辺 一美 利雄

おくやみ(死亡)

倉見

田村 順三

田村 林造

田村 正造

田村 正造

田村 正造

田村 正造

田村 正造

田村 正造

田村 正造

田村 正造

田村 正造

田村 正造

田村 正造

昭和54年10月1日現在

西桂町の

人口と世帯数

人口	4055人
男	1991人
女	2064人
世帯数	936世帯