

2026. January
No. 588
毎月第4水曜日発行

Public Relations Magazine NISHIKATSURA
水と山と織物の里 西桂町

令和8年

01

広報 にしかつら

広報 にしかつら 01 2026 No.588

Public Relations Magazine Nishikatsura
編集・発行 山梨県西桂町役場総務課広報担当

山梨県南都留郡西桂町小沼1500-1 TEL0555-25-2121(代表) FAX20-2015
URL <https://www.town.nishikatsura.yamanashi.jp>



CONTENTS

- 町長年始挨拶
- 瑞宝双光章を受章／山梨県建築文化賞を受賞
／キャッチボールクラシック 2025 全国大会
- 民生委員・児童委員のご紹介／旧西桂町役場
庁舎の解体工事について／防災訓練
- みんなで水切りダイエット！

- 生ごみ処理容器補助金のお知らせ／身近な道
路の除雪にご協力をお願いします／「緑
の募金」へのお礼とご報告
- ミツ峠クラブさん感謝状受賞／献血へのご協
力ありがとうございました／「はたちの献血」
キャンペーン
- 小学5年生とバッククッキング教室を実施し
ました！／みんなの健康だより～ノロウイル
スによる食中毒～
- 大月税務署からのお知らせ～確定申告～

- 特殊詐欺に注意！／シリーズ防災～防災行政
無線専用アプリ「@InfoCanal」インストー
ルをお願いします！～
- INFORMATION
- 放課後学童クラブ児童募集／学校応援ボラ
ティア募集
- 西桂町子育て支援 1月の予定
- 1月行事予定・慶弔

フォトニュース - PHOTO NEWS -

2

保育所



祖父母の会



園外保育



思い出遠足（恩賜林）



思い出遠足（KABA バス）

FCふじざくら
サッカー教室



クリスマスデコレーションイベント
（三ツ峠駅舎）

問合せ

- ・総務課(代表) ☎25-2121
- ・企画財政課 ☎25-2121
- ・出納室 ☎25-2122
- ・議会事務局 ☎25-2123
- ・福祉保健課 ☎25-4000
- ・税務住民課 ☎25-2171
- ・子育て支援課 ☎25-2172
- ・建設産業課 ☎25-2173
- ・教育委員会(ぎずな未来館) ☎25-2941

人口と世帯
令和7年12月1日現在

男 1,857人(+1)
女 1,958人(±0)
合計 3,815人(+1)
世帯 1,547世帯(±0)
※住民基本台帳(外国人含む)に
基づく人口と世帯数を掲載

ホームページ

過去の広報誌を町のホー
ムページで見ることがで
きます。

<https://www.town.nishikatsura.yamanashi.jp/>



広報に関するご意見・ご感想

TEL. 0555-25-2121(総務課) FAX. 0555-20-2015
kouhou@town.nishikatsura.lg.jp

この広報誌は環境に配慮した
植物油インキを使用しています。





西桂町長 堀内 達也

HORIUCHI TATSUYA

令和8年の新春を迎え、謹んで新年のごあいさつを申し上げます。

町民の皆様が、健やかに新年をお迎えのことと、心よりお慶び申し上げます。日頃より町政運営に対し、深いご理解と温かいご協力を賜り、心より厚く御礼申し上げます。

さて、令和7年は、我が国にとりましてさまざまな重要な出来事があった一年でありました。7月に実施された参議院議員選挙においては、政局に大きな変化が生じました。この結果は、国民の政権への不満や不信感の高まりが反映されたものと考えられ、選挙を通じて私たち一人一人の声が政治に反映されることの重要性を、改めて強く実感させるものとなりました。

また、女性による初の内閣総理大臣の就任は、女性の一層の活躍と多様性の推進に向けた大きな節目となりました。これを契機として、男女共同参画社会の実現に向け、我が国全体がさらに前向きに変化していくことを期待しております。

一方で、世界的な経済情勢の変動も、私たちの生活に大きな影響を及ぼしております。アメリカ大統領による関税政策や物価高騰の長期化は、地域経済や各家庭の暮らしにとって、依然として大きな課題となっております。

財政状況と町政運営について

私が町長に就任してから、早くも1年余りが経過いたしました。私は公約の最重点課題として「財政の健全化」を掲げました。将来にわたり持続可能な財政運営の確立に取り組んでいるところではありますが、現時点での当町の財政状況についてご報告いたします。

令和6年度決算における経常収支比率は89.4%となりました。この数値は、町が毎年必ず必要とする支出が大部分を占めていることを意味しております。一般的にはこの数値は70%～80%程度が適正とされ、その場合には町独自の事業を展開できる余地があるものとなります。

経常収支比率89.4%という状況下において町が自由に使える財源は10.6%程度に限られます。国や県の補助金を活用した事業においても、全額補助となる事業は多くはなく、他の財源を充当することになります。その結果として町単独での新たな事業はしばらく見送ることになります。仮に毎年必ずかかる経費を1%削減するとして、約4,000万円を削減することになります。が大変厳しいものです。

将来負担比率29.1%という数値が初めて算定されました。

この将来負担比率の主な要因は、新庁舎建設に伴う約12億円の地方債（借入金）と、約6億4千万円の基金取り崩しによるものです。

このような状況のもと、今年度予算では、収入約26億6千4百万円に対し、支出は30億6千8百万円であり、その差額4億8百万円については、これまで積み立ててきた基金を取り崩して補填する予定です。

主な支出としては、旧庁舎の解体に要する1億3千1百万円、公債費の返済1億8千万円、小中学校タブレットの更新費用および国による基幹業務システム標準化に係る移行費用1億1千9百万円など、令和6年度から引き継いだ事務事業によるものを中心となります。

現時点では町単独での新たな開発事業については、極めて慎重にならざるを得ない財政状況です。

しかし、時間がかかりますが財政健全化に向けて様々な施策を実施し、行政サービスの維持・向上に努める所存です。

これまで進めてきた優先施策の一端について、その進捗状況とあわせてご報告申し上げます。

旧庁舎解体と跡地活用について

現在、役場旧庁舎の解体工事を実施しております。旧庁舎は、昭和46年1月の供用開始以来、約55年にわたり、西桂町の歴史とともに、町民の皆様と歩んでまいりました。

今回の解体事業は、新庁舎周辺の景観形成の推進に加え、災害時等におけるリスクの排除という観点から、優先的に取り組む

「住みたい町、西桂」に向けた3つのビジョン

次に、「住みたい町、西桂」の実現に向けて掲げました3つのビジョンについて、その取組状況を報告いたします。

1 子育て世帯を全力で応援する町

この実現に向けた具体的施策として、令和7年の夏休み期間中、「長期休業中の学童保育における給食提供」を国庫補助金を受け、試行的に実施いたしました。一定の成果が得られた一方で、支援対象者の範囲、運営体制、給食内容などに課題も見られました。今後、事業の検証を通じて改善すべき点を整理し、よりよい制度となるよう検討を進めてまいります。

2 暮らしに寄り添う町

べき事業として位置付け、令和7年度の主要事業として進めているものです。工事期間は令和8年6月末までを予定しており、長期間にわたり騒音や通行規制など、町民の皆様にはご不便をおかけいたしますが、何卒ご理解とご協力を賜りますようお願い申し上げます。

なお、解体後の跡地につきましては、手狭となっている来庁者用駐車場の拡充を中心とした有効活用を検討してまいります。

移住・定住の促進に向けては、当町の「空き家バンク」に登録された物件について賃借等の契約が締結された場合に利用できる補助金制度として、「移住促進住宅リフォーム工事補助金」を創設いたしました。あわせて、空き家バンクへの登録にあたり、家財道具等の不用品処分に必要な経費の一部を支援する「西桂町空き家財道具処分補助金」制度も創設し、空き家の有効活用と移住希望者の受入環境の整備を進めております。

3 住民が楽しむ町

お祭りの復活と地産地消の推進に向けては、町民文化祭にあわせ、町内農産物生産者による「農産物直売会」を復活・開催いたしました。当日は天候にも恵まれ、商工会と協賛した「みつとうげバザール」との

相乗効果もあり、かつての賑わいを彷彿とさせる催しとなりました。

また、12月に開催した農産物直売会では、多くの農産物生産者が参加し、旬を迎えた新鮮な季節の農産物が数多く並び、会場は多くの買い物客で大変な賑わいとなりました。安価で安心・安全な農産物の提供を通じて、地域の賑わいの創出や消費者の購買意欲の向上に資するだけでなく、生産者の生産意欲の向上にもつながるものと考えております。

あわせて、町内の農産物生産者より学校給食への食材供給も行われ、これらの事業により、遊休農地の解消など、当町が抱える課題の解決にも寄与する取組であることから、今後も引き続き推進してまいります。

以上、重点事業として掲げました公約のうち、令和7年に取り組みしました主な事業の実施状況についてご報告申し上げます。このほかの事業につきましても、町民の皆様が安全・安心に暮らすことができる、魅力あるまちづくりの実現を目指し、鋭意取り組んでまいります。

町民の皆様におかれましては、本年も変わらぬご支援とご協力を賜りますよう、心よりお願い申し上げます。

結びに、本年が皆様にとりまして、健康で幸多き飛躍の一年となりますことを心からご祈念申し上げ、令和8年の年頭のごあいさついたします。

年頭のごあいさつ

地区	民生委員・児童委員
倉 見	渡邊 豊一 川村 順子
柿 園	定月 良雅 渡邊 明美
本 町	手塚 昇 荒井 幸枝
上 町	渡邊 幸彦 小澤 正仁 宮下 美保子
下 暮 地	小河原 祐一 新田 由起子
主任児童委員	佐藤 ます美

地域に寄り添う相談相手 民生委員・児童委員のご紹介

令和7年12月1日の一斉改選により、新たに厚生労働大臣より委嘱されました12名の委員は、社会奉仕の精神をもって、常に住民の立場に立って相談に応じ、必要な援助を行い、町役場等の行政機関や社会福祉協議会等の団体の業務に協力するなど、地域の社会福祉の増進に努めることを使命とされた方々です。

任期は3年で、令和7年12月1日から令和10年11月30日までとなります。

地域における子どもからお年寄りまで、あらゆる方々の相談等に応じます。

民生委員・児童委員の活動を通じて知り得た町民の皆さまの情報に対しては、守秘義務等がありますので、安心してご相談いただきたいと思います。

旧西桂町役場庁舎の 解体工事について

旧西桂町役場庁舎の解体工事が11月より始まっております。期間中、皆様には、大変ご不便をおかけいたしますが、ご理解ご協力よろしくお願いいたします。

問合せ 総務課 管理係 ☎ 25-2121



詳しい内容につきましては、ホームページに掲載しておりますので、ご確認ください。
<http://town.nishikatsura.yamanashi.jp/info/1253>

防 災 訓 練

西桂町では、12月8日（木）に大規模地震発生時における職員の安全確保と初動対応力の向上を図るため、庁舎内においてシェイクアウト訓練を実施しました。

また、同日、旧庁舎において西桂町、大月警察署、山梨県警警備部機動隊、都留市立病院 DMAT など関係機関が連携して救出救助訓練を実施しました。

今回の訓練を通じて、職員一人ひとりが身の安全を守る行動を再確認するとともに、庁舎内における安全対策の点検にもつなげることができました。

西桂町では、今後も訓練や啓発活動。関係機関との連携を通じて、防災意識の向上と災害に強いまちづくりに取り組んでまいります。



瑞宝双光章を受章

川村奇子郎氏が、37年間の長きにわたり児童・生徒の教育にご尽力され、また、地域の要職を歴任され、現在も地域の教育振興等にご尽力されています。

地域の教育振興の模範となられたご功績により、秋の叙勲（瑞宝双光章）を受章されました。



令和7年度 山梨県建築文化賞を 受賞しました。



この度、山梨県内で行われた「山梨県建築文化賞」において、西桂町役場庁舎が公共建築物部門で表彰されました。本賞は、地域環境の向上や景観、機能性に優れた建築物が対象となり、地域社会に貢献する建築の実現を目的とされているものです。

詳しい内容につきましては、山梨県ホームページをご覧ください。
URL : <http://pref.yamanashi.jp/kenchiku/bunkasho.html>



キャッチボールクラシック 2025 全国大会

去る12月6日（土）福岡県北九州市にて「キャッチボールクラシック 2025 全国大会」が開催され、北麓スターズに所属する西桂小学校6年生の小林幸之助さん、棚沢楓馬さん、船木煌牙さん、川村市松さん、4年生の小林千之助さんの5名が山梨県代表として出場しました。

山梨県代表として全国の舞台に立った経験を糧に、今後の更なる飛躍を期待しています。

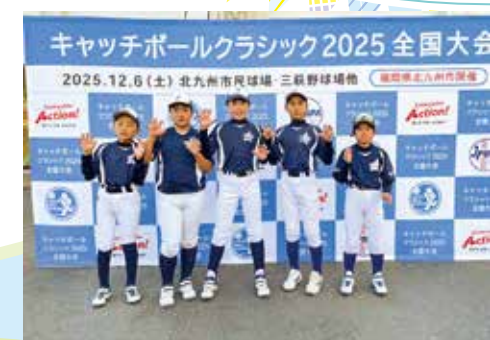

生ごみ処理容器補助金のお知らせ

「捨てる」を「活かす」にチェンジ！お得に始めよう生ごみ処理！

生ごみ処理容器・処理機の購入費用を西桂町が補助します。

① 補助金について

- 最大20,000円を補助します。
- 補助額は本体購入費（税・付属品・送料などは除く）の1,000円未満を切り捨てた額です。
- 予算がなくなり次第終了します。

② 対象となる機器

種類	機能	補助上限
家庭用生ごみ処理機	電動・手動でくはん、発酵、分解	1基まで
生ごみ処理容器	自然発酵、分解	2基まで

③ 対象者

- 町内に住所を有する世帯主の方
- 町税の滞納がない方

④ 申請の流れ

手順	申請者（世帯主）	町
1	町へ申請書を提出	
2		申請者へ交付決定通知書を交付
3	生ごみ処理容器の購入・設置 ※領収書を必ず発行	
4	町へ請求書・実績報告書を提出	
5		補助金振込
6	補助金受取	

【問合せ】 税務住民課 環境係 ☎ 25-2171

身近な道路の除雪にご協力をお願いいたします。

町が実施する除雪は、限られた人手と機械による作業のため、比較的通行量が多いと思われる幹線道路を中心に行います。そのため、早急に全ての町道を除雪することは困難であり、行政のできる範囲には限界があります。身近な生活用道路の除雪につきましては、町民の皆様のご協力をお願いいたします。

●区長、組長へ融雪剤を配布いたします。

融雪剤は氷の上に撒くと、わずかな水に溶け、その濃度が高くなるほど凍りにくくなります。除雪後や晴れの日に散布すればなお効果的です。ただし、踏み固められた雪には効き目が弱いので推奨できません。撒く量は1㎡あたり20～30グラムが目安です。撒く時はゴム手袋をつけて金属にかけないよう、また、余ったときはしっかり袋をとじて無駄のないように使いましょう。なお、融雪剤は区または組ごとに2袋を上限として配布します。ご希望の際は、建設産業課までご連絡ください。

【問合せ】 建設産業課 建設係 ☎ 25-2173

「緑の募金」へのお礼とご報告

各区役員みなさんにご協力いただいた、「緑の募金」の総額が252,400円となりました。

ご協力ありがとうございました。

この募金は、（公財）山梨県緑化推進機構へ送金し、令和8年の緑の募金事業に使われます。

西桂町では、「緑の募金」交付金を活用し、緑化推進事業・緑の少年隊育成事業を行っています。

募金内訳

倉見	60,200円
柿園	58,000円
本町	20,000円
上町	63,000円
下暮地	51,200円
合計	252,400円

おうちで簡単！みんなで水切りダイエット！

～生ごみの水分を絞って、環境にも家計にもやさしい町へ～

家庭から出る「燃やせるごみ」のうち、もっとも重いものは何かご存知ですか？ 実は、その重さの約4割を「生ごみ」が占めています。さらに、生ごみの成分の約80%は「水分」です。つまり、私たちは「水を運んで、水を燃やしている」ことになります。そこで西桂町では、生ごみをギュッと絞って減量するキャンペーンを行います！

① なぜ「水切り」が必要なの？

生ごみの水分を減らすことには、たくさんのメリットがあります。

1. ごみ出しが楽になる！

○ 水分が減ればごみ袋が軽くなり、集積所までの持ち運びがスムーズになります。

2. 嫌なニオイや虫を防ぐ！

○ 生ごみの腐敗や悪臭の原因は「水分」です。乾燥させることで、キッチンの清潔さが保てます。

3. 税金の節約と環境保護！

○ 水分を含んだごみは燃えにくく、焼却炉に大きな負担がかかります。水切りをすることで、焼却効率が上がり、さらにごみの減量にもつながり、処分費用の削減やCO₂削減に大きく貢献できます。

② 「水切りダイエット」を無料配布中！

この取り組みを応援するため、簡単に生ごみの水切りができる専用グッズを無料で配布しています。「手が汚れるのが嫌…」「力があるから大変…」という方も、ぜひこの機会にお試しください！

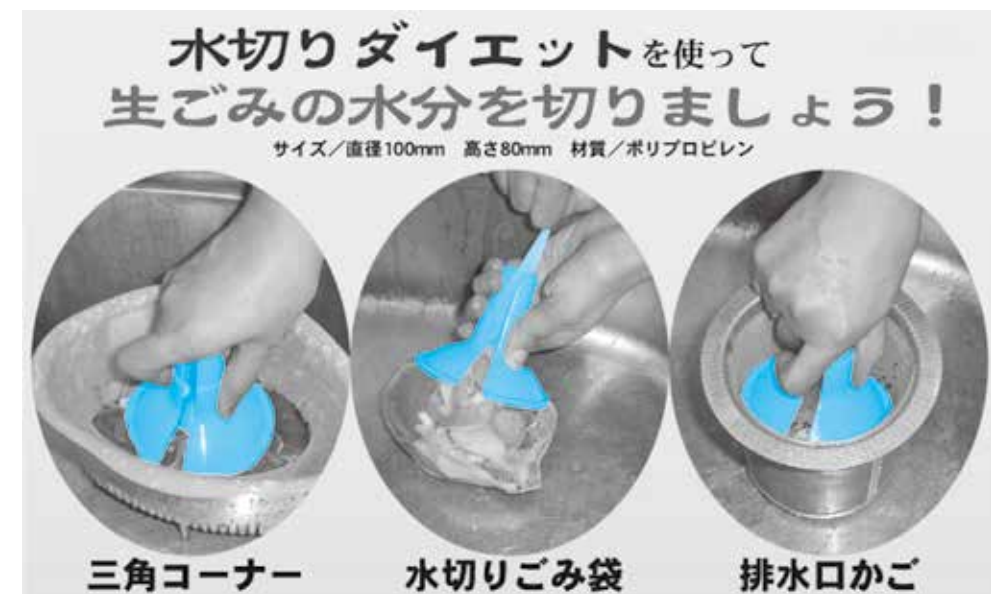

【配布場所】 西桂町役場 税務住民課 窓口

【配布期間】 令和8年1月5日（月）～ ※無くなり次第配布終了

【対象】 西桂町にお住まいの方（1世帯につき1つまで）

【費用】 無料

【問合せ】 税務住民課 環境係 ☎ 25-2171

小学5年生と パッククッキング教室を実施しました！

10月25日（土）西桂小5年生の親子参観で、西桂町食生活改善推進員会による災害時のお米の炊き方を一緒に学習しました。

5年生の児童の皆さんが作ったお米を、パッククッキングで炊き、親子丼を作りました。短時間で温かい親子丼を作れることに感激していただき、今後の活動の活力となりました。



みんなの健康だより



問合せ

福祉保健課 保健係 ☎25-4000

今月のテーマ

冬は特にご注意！

ノロウイルスによる 食中毒

食中毒は夏だけではなく、ウイルスによる食中毒が冬に多発しています！

食中毒を引き起こす細菌は、食品の中で自ら増殖しますが、ノロウイルスは食品の中では増えません。食品に付着したノロウイルスは少量でも、人の体内（腸管）に入ってから増殖し、吐き気、おう吐や下痢などの症状を引き起こします。

データでみると

ノロウイルスによる食中毒は、

◆患者数で第1位

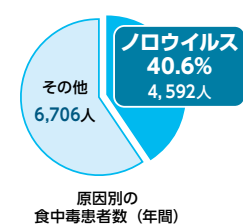

◆冬期に多い

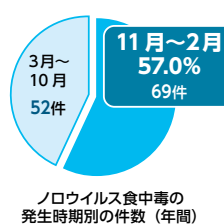

◆大規模な食中毒になりやすい



※出典：食中毒統計（令和元年～5年の平均、病因物質が判明している食中毒に限る）

参考：厚生労働省 HP

ノロウイルスによる食中毒予防の4つのポイント

①持ち込まない

主な原因は調理者から食品への汚染です！

日頃から健康状態に注意し、症状があるときは、料理など食品を直接取扱う作業を行わないようにしましょう。

②つけない

調理前やトイレの後は手洗い、消毒をしよう！

手洗いの際は石けんを使用し、指先や指の間、爪の間などの汚れの残りやすいところを丁寧に洗い、食品や食器、調理器具などにウイルスをつけないようにしましょう。

③やっつける

食品の「加熱」、調理器具の「消毒」を徹底しよう！

食品に付着したノロウイルスを死滅させるために、中心部が85～90℃、90秒以上の加熱調理を行いましょう。調理器具はきれいに洗った後、熱湯で消毒しましょう。

④拡げない

食器や環境の消毒を徹底しよう！

ノロウイルスが身近で発生したときには、感染者が使った食器や触ったドアノブなどは消毒をしましょう。また、おう吐物などの処理の際に二次感染しないように対策を行いましょう。

三ツ峠クラブさん 感謝状受賞

10月17日（金）県防災新館1階 やまなしプラザにおいて、県内の献血事業に協力している個人・団体に感謝の意を表する「献血感謝のつどい in 山梨」が開催されました。献血運動の推進及び町内献血事業の普及啓発に積極的にご協力をいただいている団体として、西桂町実施移動献血の主催者である「三ツ峠クラブ」さんが山梨県赤十字血液センター所長感謝状を受賞されました。



献血へのご協力ありがとうございました

去る12月4日（木）、いきいき健康福祉センターにおいて西桂町献血推進協議会及び三ツ峠クラブによる献血が実施されました。

当日は、西桂町赤十字奉仕団と商工会女性部による受付業務のご協力や食生活改善推進員による貧血予防の食事の提供などがありました。

例年、寒くなってくると献血者数は減少傾向になりますが、住民の方や事業所の従業員の方々をはじめ93名の方が足を運んでくださり、内91名の方に献血をしていただくことができました。多くの皆様にご協力いただき誠にありがとうございました。

西桂町の献血は毎年8月と12月に実施いたしますので、来年度も変わらぬご協力をお願い致します。

「はたちの献血」キャンペーン

今年新たに「はたち」を迎える皆様を中心に、献血へのご協力をお願いします。

令和8年の「はたちの献血」キャンペーンのキャッチフレーズは「誰かの今をつないでいく。はたちの献血」です。

献血された血液は、血液製剤としてがん等の治療に用いられます。少子高齢化社会の日本では、血液製剤を必要とする人が増加する一方で、若年層の献血者数は減少しています。血液の安定供給のために、献血への御協力をお願いします。

山梨県内では、献血バスや甲府献血ルームで献血を行うことができます。

【献血ルーム】

場 所：甲府市中央 2-9-21
ファース甲府ビル 2 階
問合せ：☎ 055-251-5891

【献血バス】



山梨県赤十字血液センターのホームページで献血バスの運行スケジュールを確認できます。

山梨県 献血バス

検索

① 確定申告会場の開設について

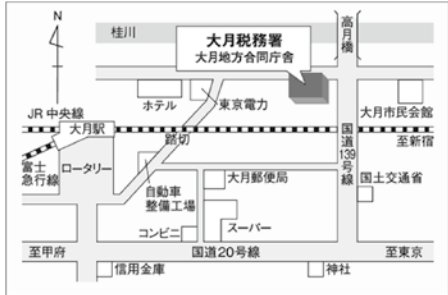
～会場ではご自身のスマートフォンとマイナンバーカードで申告書を作成していただきます～

開 設 期 間	会 場	所 在 地	時 間
令和8年 2月16日(月)～3月16日(月) (土、日及び祝日を除きます。)	大月税務署 3階	大月市御太刀 2-8-10 大月地方合同庁舎	【受付】 午前8時30分～午後4時 【相談】 午前9時～午後5時
必 要 な も の			案 内 図
<div>①マイナンバーカード (下欄を参照し、有効期限切れや失効となっていないか確認をお願いします。)</div> <div>②マイナンバーカードのパスワード(2つとも必要です。) ・利用者証明用電子証明書(数字4桁) ・署名用電子証明書(英数字6文字以上16文字以下)</div> <div>③スマートフォン</div> <div>④源泉徴収票などの申告書作成に必要な書類</div> <div>※ 来場前に、マイナンバーカードを利用したマイナポータル連携の事前準備をお願いします。</div>			
オンライン事前予約			
<div>確定申告会場への入場にはオンライン事前予約が必要です。</div> <div>※ 当日、確定申告会場でも入場整理券を配付しておりますが、長時間お待ちいただく場合があります。</div> <div>※ 入場整理券の配付が終了次第、事前予約の方以外の受付を締め切ります。</div> <div>※ 申告書等の提出のみの場合は、事前予約不要です。</div>			<div>オンライン事前予約は LINE から！</div> <div>LINE アプリで国税庁 LINE 公式アカウントを 「友だち追加」して 予約してください。</div> <div></div> <div>友だち追加はこちらから↑</div>
1月5日(月)～2月13日(金)に税務署で相談を希望される方			
<div>事前予約が必要です。</div>			<div>オンライン事前予約をご利用ください。</div> <div>当日入場整理券の配付はありませんのでご注意ください。</div>

！ マイナンバーカードの電子証明書の有効期限切れや失効にご注意ください！

有効期限

➔ 電子証明書の有効期限は、発行日から5回目の誕生日までです

失効

➔ 住民票の基本4情報(氏名、生年月日、性別、住所)の記載が修正された場合は、署名用電子証明書が失効している場合があります



申告書等の郵送での提出先

【宛先】 〒400-8051 山梨県甲府市丸の内1-1-18 甲府合同庁舎
東京国税局業務センター甲府分室

【問合せ先】 〒401-8502 山梨県大月市御太刀 2-8-10 ☎ 0554 (22) 3151 (代表)
※ お電話は、自動音声に従ってご用件の番号を選択いただくと、担当者がご用件にお答えします。

確定申告は 自宅 から！

次の **必要なもの** を用意すればマイナンバーカードとスマホ又はパソコンを利用して自宅から簡単に e-Tax による確定申告ができます。

必要なもの

- マイナンバーカード
- マイナンバーカードの2つのパスワード
 - ・利用者証明用電子証明書(数字4桁)
 - ・署名用電子証明書(英数字6文字以上16文字以下)
- スマートフォン
スマホ専用アプリ「マイナポータル」のインストールが必要です。
- 源泉徴収票などの確定申告書作成時に必要な書類

確定申告書等作成コーナー

「作成コーナー」で検索またはこちらから↓

推奨ブラウザ

Safari

Google chrome

マイナポータル連携でさらに便利に！

マイナポータル連携の詳細はこちらから↓

アプリ「マイナポータル」

② 税理士による無料申告相談

～無料で税理士に相談の上、確定申告書を作成・提出できます～

期間	会場	所在地
令和8年2月4日(水)	富士河口湖町役場 コンベンションホール	富士河口湖町船津 1700
令和8年2月5日(木) 令和8年2月6日(金)	富士吉田市民会館 3階会議室	富士吉田市緑ヶ丘 2-5-23
令和8年2月9日(月) 令和8年2月10日(火)	上野原市もみじホール 2階会議室	上野原市上野原 3832
時間	対象者 ^(注1)	事前申込
午前10時～12時 午後1時～3時 【事前申込をお願いします】	・年金受給者 ・給与所得者 ・小規模納税者 ^(注2)	○混雑回避のため、オンラインによる事前申込を受け付けます。 ○オンラインによる事前申込は、令和8年1月13日(火)から可能となります。 詳細につきましては、右記事前申込サイトを参照願います。 ○税務署・会場等で電話での受付は行っておりませんので、ご注意ください。 ○オンラインによる事前申込サイトの操作方法についてのお問合せは、 【050-1792-4600】 (受付時間：平日午前10時～正午、午後1時～午後4時)へお願いします。
その他		事前申込サイト 下記のいずれかのサイトから事前申込をお願いいたします。 無料申告相談専用 LINE 事前申込 Web 事前申込

- (注) 1 土地、建物及び株式などの売却についての申告・相談は対象とはなりません。
 2 小規模納税者とは、**事業所得、不動産所得または雑所得を有する方のうち、令和6年分の所得金額(専従者控除前または青色専従者給与及び青色申告特別控除前)が300万円以下の方**を指します。

令和7年度食の安全・安心を語る会

【事前申込み制】

「健康食品」をテーマとした講演を実施します。

開催日時：令和8年2月18日（水）午後2時～4時

開催場所：山梨県立文学館 講堂（山梨県甲府市貢川1丁目5-35）

主催：山梨県・甲府市

お申込み方法：Web または FAX055-223-1640
（山梨県 総合県民支援局 県民生活支援課）
・締切 令和8年2月17日（火）

問合せ：山梨県 総合県民支援局
県民生活支援課 ☎ 055-223-1588



Web申込み方法
詳細はこちら

西桂町

INFORMATION

令和8年度4月開講

職業訓練「農業科」受講生募集

山梨県立就業支援センターでは、職業訓練「農業科」の受講生を次のとおり募集します。
詳細については当センターのホームページをご覧ください。

募集コース（定員）：・果樹コース（30名） ・野菜・有機農業コース（30名）

受講料：無料（テキスト代等自己負担あり）

訓練期間：4月15日（水）～令和9年1月14日（木）

訓練場所：専門学校山梨県立農林大学校（北杜市）

募集期間：1月5日（月）～2月24日（火）まで

応募資格：県内農業法人等へ就職を目指す方他 ※自営業のみを目指す方は申込不可

問合せ：山梨県立就業支援センター ☎ 055-251-3210



就業支援
センターHP

富士山科学カレッジ生募集

受付期間：2月6日（金）～2月27日（金） 募集定員（15名）になり次第締切りとなります

受付時間：9時～17時 対象：県内に在住・在勤・在学している15歳以上の方（令和8年4月1日現在）

内容：当研究所主催の講座を年間8講座受講して、富士山の自然環境について学びます。

受講料：無料 受付方法：電話または来所にて

問合せ：山梨県富士山科学研究所 環境教育・交流部 広報・交流担当
〒403-0005 山梨県富士吉田市長吉田字剣丸尾 5597-1 ☎ 0555-72-6206

放送大学4月入学生募集

放送大学はBS放送やインターネットで学べる通信制の大学です。幅広い授業科目が1科目から学べます。

○出願期間：第1回：2月27日まで／第2回：3月16日まで

○資料を無料で差し上げています。

資料請求・問合せ：放送大学山梨学習センター ☎ 055-251-2238



放送大学HP



特殊詐欺に
注意！

「私は大丈夫！」その慢心がキケンです！

近年、詐欺被害は全国的に急増しており、山梨県内においても増加の一途をたどっています。
詐欺被害を無くすには皆さんの日頃からの意識が重要です。西桂町においても実際に被害に遭われた方がいます。これらは他人事ではありません。

行政職員、警察官、金融機関職員などを騙りキャッシュカードを窃取したのちATMで現金を払い出す手口が増えていきます。警察官が「キャッシュカードの暗証番号を聞き出す」ことや、金融機関職員が「キャッシュカードを預かる」ことは絶対にありません。

不審な電話があった際は、110番、もしくは大月警察署に通報をお願いします。

（手口の一例）

- 家電量販店員を騙る者が「あなたのカードが不正に利用されている。このあと警察から連絡が行く」と電話がある
- 警察官を騙る者が「カードの停止手続が必要」などと言ってカードの枚数や暗証番号を聞き出したのち、金融機関の職員が行くのでカードを準備するよう指示する
- 金融機関職員を騙る者がキャッシュカードをすり替えて持ち去り、ATMで現金を引き出す

お金に関する電話があった際は、その場で応答せずに、「家族に相談する」「電話番号を調べて折り返しをする」など冷静な対応が必要です。

問合せ 総務課 総務係 ☎ 25-2121

シリーズ

防災

NISHIKATSURA BOUSAI

現在、西桂町民の約800人の方が登録しています！

防災行政無線専用アプリ「@InfoCanal」
インストールをお願いします！

「@InfoCanal」は、西桂町の防災行政無線をスマートフォンで受信できるサービスです。

防災無線の内容を文字情報でお届けするため、雨音などで音声が届き取りにくかったり、町外で聞き逃したりすることもあります。

災害時以外でも町の暮らしの情報を得る助けとなりますので、ぜひインストールをお願いします。

問合せ 総務課 防災係
☎ 25-2121

App Store
からダウンロード



Google Play
で手に入れよう



上記の2次元コードを読み取っていただき、インストールをお願いします。

フォトニュース - PHOTO NEWS -

1

児童館



三球儀作り



クリスマス
キャンドル作り



手織り体験



子育て支援センター



あそびのおけいこ

リトミック
あそび



ママビクス

令和8年度 放課後学童クラブ児童募集

町では、仕事などで保護者が昼間家庭にいない小学生を対象に放課後や学校の長期休業日に適切な遊びや生活の場を提供し、児童の健全な育成を図ることを目的として放課後学童クラブを開設しています。

つきましては、令和8年度の利用児童の募集を行いますので、入会を希望される方（現在入会の方含む）は下記申込み期間内にお申込みください。

対象児童

西桂小学校に就学していて、次に該当する児童が対象となります。

- ・保護者が就労等により昼間不在となる家庭の児童
- ・保護者が家庭内で介護・看護を行う家庭の児童
- ・保護者が自宅療養中、妊娠出産前後である家庭の児童

申込み方法

・利用申込み受付期間

令和8年1月26日(月)～2月13日(金) (土日・祝日除く)

※長期休業のみご利用の場合も上記期間内にならずにお申込みください。

・書類配布及び受付場所

西桂町学童クラブ（さずな未来館内）

開所日・時間

開所日	開所時間	延長時間
月曜日～金曜日	下校時～18:00	・18:00～18:30 ※18:30～19:00（要相談）
長期休業中 学校振替日	8:30～18:00	(早朝)・7:30～8:30 (延長)・18:00～18:30 ※18:30～19:00（要相談）

※早朝・延長時間は、別途料金が発生します。

登録料

年間登録 6,000円（1カ月500円×12カ月）

【問合せ】 西桂町児童館 ☎070-4464-2424 ☎28-4755

西桂町学校運営協議会 学校応援ボランティア募集

「学校応援ボランティア」は、地域の皆様の力で、西桂小・中学校の教育活動をよりよくするために、学校の要望に合わせてお手伝いをする活動です。そのための名簿（人材バンク）を作成させていただきます。

登録された方には、学校から要請があった時、教育委員会より協力をお願いをさせていただきます。

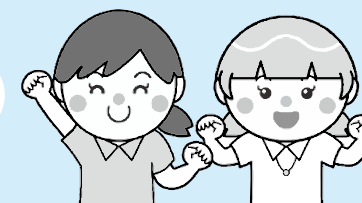

学校応援ボランティア名簿に登録しませんか。地域の皆様の学校へのご支援をお願いいたします。

お願いする 活動の例

- 学習ボランティア（町探検の見守り・ミシンや彫刻刀の使い方補助等）
 - 読み聞かせ、検定試験の立合い
 - 校地内の除草、不要物の処理や運搬等の環境整備
- 上記以外にもご協力できることがありましたら、ご相談ください。
活動は、ご協力いただける範囲で構いません。また、どなたでもお手伝いすることができます。お気軽にご相談ください。

興味のある方は、ぜひご連絡ください。

【問合せ】 教育委員会 学校教育係 ☎25-2941

おくやみ（死亡）
下暮地 権守 都子 親族 伸一

〔 1月の納税等 〕

- 町県民税 4期
- 国民健康保険税 7期
- 介護保険料 5期
- 後期高齢者医療保険料 7期

1月行事予定表

日	月	火	水	1月	木	金	土
					1	2	3
					町内一周神社初詣 マラソン 9:00 ~		
					ごみ収集なし		
4	5	6	7	8	9	10	
		元気はつらつ運動 教室 10:00 ~ 11:30 いきいき	転倒予防教室 10:00 ~ 11:30 いきいき 幼児健診(1歳6ヶ月児・2歳児・3歳児) 13:00 ~ いきいき	児童館工作 9:30 ~ 11:00 きすな 元気はつらつ運動教室 10:00 ~ 11:30 いきいき ふれあい相談 10:00 ~ 11:30 にぎわい広場 児童館手織り体験 13:30 ~ 15:00 きすな		消防出初式 9:30 ~ 中学校体育館 ランラン教室 9:30 ~ 11:30 13:00 ~ 15:00 きすな 中学校図書館一般 開放日 10:00 ~ 12:00 13:00 ~ 15:00	
11	12	13	14	15	16	17	
西桂町 二十歳のつどい 10:00 ~ 中学校多目的ホール	成人の日 ごみ収集なし	母子相談・母子手 帳交付 9:00 ~ 12:00 役場庁舎 元気はつらつ運動教室 10:00 ~ 11:30 いきいき 在宅医療介護なん でも相談 13:00 ~ 16:00 役場庁舎 小中学校三学期始業式	転倒予防教室 10:00 ~ 11:30 いきいき	元気はつらつ運動 教室 10:00 ~ 11:30 いきいき ベビーマッサージ 10:30 ~ 11:30 きすな			
18	19	20	21	22	23	24	
		すくすく1歳お食 事相談 10:00 ~ 11:30 いきいき 元気はつらつ運動 教室 10:00 ~ 11:30 いきいき	転倒予防教室 10:00 ~ 11:30 いきいき リトミックあそび 10:30 ~ 11:30 きすな 定例行政相談 13:30 ~ 15:00 きすな	元気はつらつ運動 教室 10:00 ~ 11:30 いきいき	離乳食教室【モグ モグ期】 10:00 ~ 11:30 いきいき	ランラン教室 9:30 ~ 11:30 13:00 ~ 15:00 きすな 支援センター開放日 10:00 ~ 15:00 きすな 中学校図書館一般 開放日 10:00 ~ 12:00 13:00 ~ 15:00	
25	26	27	28	29	30	31	
		母子相談・母子手 帳交付 9:00 ~ 12:00 役場庁舎 元気はつらつ運動教室 10:00 ~ 11:30 いきいき 12.1月誕生会 10:30 ~ 11:30 きすな	転倒予防教室 10:00 ~ 11:30 いきいき	元気はつらつ運動 教室 10:00 ~ 11:30 いきいき	マタニティクラス 13:30 ~ 15:30 いきいき		

きすな きすな未来館 いきいき いきいき健康福祉センター 役場 西桂町役場庁舎



西桂町 子育て支援

連絡先(子育て支援室) ☎0555-28-4755
☎070-4464-2424

1月
の予定

★要事前申込み 📅日時 📍場所 👤対象 🗣️講師 💰参加費 📎持ち物 👥定員 📋内容

西桂町子育て支援事業

ベビーマッサージ

- 📅 1月15日(木) 午前10:30 ~ 11:30
- 📍 きすな未来館 🗣️ 小野田豊美先生
- 👤 2か月~1歳までの乳児親子(1歳を過ぎたお子さんも可)
- 📎 バスタオル・水分補給用飲み物等
- 📋 手軽に赤ちゃんとはスキンシップがとれるベビーマッサージ。お子さんの名前をよびながらお歌に合わせてマッサージしていきます。

★ミュージック・ケア

- 📅 2月2日(月) 午前10:30 ~ 11:30
- 📍 きすな未来館 🗣️ 新海陽子先生 👤 乳幼児親子
- 💰 100円/1回 📎 水分補給用飲み物等
- 📋 音楽に合わせて体をタッピングしたり、鳴子や鈴などを使ったりして心地良い親子時間を楽しみましょう。
- ※事前申込みをお願いします。

ママのためのフィットネス教室

- 📅 2月6日(金) 午前10:30 ~ 11:30 📍 きすな未来館
- 🗣️ 天野健一先生 👤 乳幼児親子 ※託児あります
- 💰 100円/1回 📎 汗拭きタオル、水分補給用飲み物等

支援センター事業

リトミック遊び

- 📅 1月21日(水) 午前10:30 ~ 11:30
- 📍 きすな未来館
- 📋 タイコやピアノのリズムに合わせて親子リトミックを楽しみましょう。

★12月・1月誕生会

- 📅 1月27日(火) 午前10:30 ~ 11:30
- 📍 きすな未来館
- ※事前申込みをお願いします



児童館

ランラン教室

- 📅 1月10日・24日(土) 2月14日・28日(土)
- ※午前9時30分~11時30分 午後1時~3時
- 📍 きすな未来館
- 👤 小学生・中学生
- 📋 教員OB、都留文科大学の学生が、宿題・予習復習などの勉強のお手伝いをします。学校での進度がわかるので『教科書』をお持ちください。楽しいプリントもあります。
- 📎 教科書・筆記用具・水分補給用飲み物・汗拭きタオル

★ウッドパズルで作るお花作り~ホワイトカメラ~

- 📅 1月8日(木) 午前9:30 ~ 11:00
- 📍 きすな未来館
- 🗣️ 子育てを支援する会
- 👤 20名 👤 小学生 💰 400円
- 📋 パーツを抜いて組み立てるだけで、簡単に作ることができる3Dウッドパズルのお花作りです。
- ※事前申込みをお願いします。



★手織り体験

- 📅 1月8日(木) 午後1:30 ~ 3:00
- 📍 きすな未来館
- 🗣️ 三つ峠手織りの里グループ
- 👤 8名 💰 100円
- ★事前申込みをお願いします

