

にしから

主な内容

- 町からのお知らせ …… P2
- 第34回西桂町民文化祭 P2
- 振り込め詐欺にご注意 P4
- その他のお知らせ …… P5
- オルゴールの森美術館
フリーパスポート …… P5
- フォトニュース … P10・P12
- 行事予定・人の動き …… P11



Photo : 「保育所交通安全教室」



第34回 西桂町民文化祭

西桂町文化協会主催による第34回町民文化祭が、11月4日・5日の2日間、YLO会館において開催されました。

4日の芸能発表の部では、文化協会二胡部をはじめとする11団体総勢129名が日頃の練習の成果として56演目を発表いたしました。

前庭では、協賛団体による露店やバザー、三ツ峠太鼓アーク飛女龍などによる演奏などが行われました。

2階では文化協会会員や町民等延べ342名から出展された絵画や写真など大小約617作品が飾られ来場者は文化に親しむことができました。

終わりに、町民文化祭開催にあたり、多くの方のご協力やご参加をいただきましたことを町文化協会会員一同心より感謝申し上げます。



文化功労賞受賞者

渡辺 一夫様
小林 榮明様
川村 久江様
牛田 すみ恵様
渡辺 とき江様

俳句大会

応募句の部

教育委員長賞
永田 梅子様

教育長賞

梶原 とき子様

文化協会長賞

三浦 初美様

運座の部

文化協会長賞

鶴田 みさ子様

平成25年

成人式のご案内



西桂町では平成25年成人式を以下のとおり挙げていたします。

西桂町に住民登録していない方で、成人式に参加希望の方は、教育委員会までご連絡ください。

日時 平成25年1月13日(日)

受付：午後1時

式典：午後1時30分

場所 西桂中学校多目的ホール

問合せ先 西桂町教育委員会
(社会教育担当：川村)



今年の成人式の様子

第29回 町内一周 神社初詣マラソン



①日 時 平成25年1月1日(火)

◎雨・雪の場合及びコース(道路)コンディション不良の場合は中止いたします。

◎中止の場合、午前7時30分に防災無線により放送いたします。

②受付 午前9時00分 YLO会館前

③開会式 午前9時30分 YLO会館前

④スタート 午前10時00分

⑤コース YLO会館前⇒①諏訪八幡神社⇒②浅間神社⇒③白山神社⇒④厄神社⇒⑤高尾神社⇒⑥山祇神社⇒⑦浅間諏訪神社⇒YLO会館

⑥参加資格 小学生から一般の方まで健康な方ならどなたでも参加出来ます。

⑦参加賞 参加していただく皆様に、参加賞・スूप・おしるこ等のサービスがあります。

⑧その他 ●飲酒しての参加を禁止いたします。

●各神社に縁のある記念スタンプを設置しますので、記念に集めてみましょう。

年末の交通事故防止県民運動

期間 平成24年

31日間

12月1日(土)～12月31日(月)まで

『心地良い 交通マナーが 照らす^{あす}未来』

運動の目的

この運動は、年末において予想される、交通量の増加と道路の混雑、心理的な慌ただしさ、飲酒の機会の増大等、交通事故の要因が重なることによって発生する交通事故や交通違反の多発を未然に防ぐため、県民一人ひとりの交通安全意識の高揚を図り、交通ルールの遵守と正しい交通マナーの実践を徹底させ、悲惨な交通事故の防止を図ることを目的とする。

運動の重点目標

- | | |
|---------------------------------|-------------------------|
| ① 飲酒運転の根絶と悪質・危険な運転の追放 | ④ 全ての座席のシートベルトとチャイルドシート |
| ② 高齢者と子どもの交通事故防止 | の正しい着用の徹底 |
| ③ 早めのライト点灯・上向きライト活用の徹底と反射材使用の推進 | ⑤ 自転車の安全(適正)利用の推進 |
| | ⑥ 二輪車の交通事故防止 |

後期高齢者医療 高額医療・高額介護合算療養費制度のお知らせ

高額医療・高額介護合算療養費制度とは、医療と介護の両方のサービスを利用している世帯の負担を軽減する制度です。1年間に支払った医療保険と介護保険の自己負担額を合計し、基準額を超えた金額を高額介護合算療養費として支給します。（対象者に対しては、申請勧奨通知を送付します。）

【支給基準】

- ◆計算対象期間は、平成23年8月1日～平成24年7月31日までの1年間
- ◆医療保険と介護保険の両方に自己負担額があり、自己負担額の合計が基準額を超えた世帯
＊高額療養費または高額介護サービス費として支給された金額は、自己負担額から差引いて計算します。

【勧奨通知送付対象者】

- ◆対象期間の1年間について仮算定し、支給対象となる被保険者の方に、平成25年1月頃、申請書等を郵送いたします。

【申請方法】

- ◆郵送された「申請書」及び「支給申請についてのお知らせ」、印鑑、振込口座の分かるもの（預金通帳）、身分が確認できるもの（運転免許証や保険証）をご持参のうえ、役場窓口にて申請をして下さい。

【申請から支給まで】

- ◆役場窓口にて申請から2～3ヵ月後、山梨県後期高齢者医療広域連合から支給されます。

【提出期限】

- ◆申請の時効は、勧奨通知がお手元に届いてから2年間ですので、お早めにご提出下さい。

【お問い合わせ】 西桂町役場 税務住民課住民係

後期高齢者医療に関する振り込め詐欺にご注意下さい！

後期高齢者医療に関し、後期高齢者医療広域連合や市区町村、また年金事務所の職員を名乗った、詐欺目的の不審な電話が多発しています。

- ◆「医療費の還付があります。」などと偽り、銀行やコンビニエンスストアで、ATM（現金の振り込みや引き出しができる機械）を操作するように指示するもの
- ◆銀行のカードを渡すように指示するもの
- ◆銀行の口座番号等を聞き出そうとするもの、など

後期高齢者医療広域連合や役場では、このような電話やATMを利用した手続きは一切行っておらず、全て文書で行っていますので、被害にあわれないようご注意ください。

なお、不審な電話を受けた時は、すぐに行動に移さず、まずはご家族や大月警察署（TEL 0554-22-0110）へご相談下さい。



四種混合予防接種のお知らせ

平成24年11月に、定期予防接種に四種混合ワクチンが導入されました。

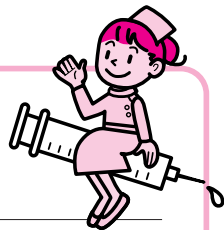

■四種混合（ジフテリア・百日せき・破傷風・不活化ポリオワクチン）

三種混合（ジフテリア・百日せき・破傷風）ワクチンに不活化ポリオワクチンを混合した四種混合ワクチンです。

対象者 生後3か月～7歳6か月未満で、三種混合ワクチン・ポリオワクチンいずれも未接種の方

接種回数・間隔 【初回接種】 20日から56日までの間隔において3回皮下に注射

標準的な接種期間：生後3か月～生後12か月に達するまでの期間

【追加接種】 初回接種終了後6か月以上の間隔において1回皮下に注射

標準的な接種期間：初回接種終了後12か月～18か月に達するまでの期間

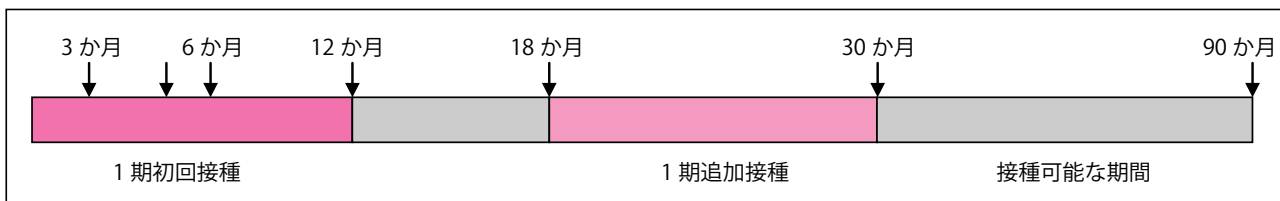

【予診票】

■平成24年8月1日生れ以降の方は、単独の不活化ポリオワクチン・三種混合ワクチンの接種ではなく、四種混合ワクチンの接種になります。対象者へは予診票を発行しました。

■三種混合ワクチン・ポリオワクチンいずれも未接種の方は、原則として四種混合ワクチンの接種になりますので予診票の差替えが必要です。既に配布された三種混合・ポリオの予診票と母子手帳を持参し健康福祉センター福祉保健課で予診票の差替え手続きをしてください。

◎仮に、四種混合ワクチンの供給が不足した場合には、特に百日せきの接種を遅らせることはおすすめできないため、四種混合ワクチンの入荷を待つことはせず、生後3か月を過ぎたらできるだけ早く三種混合ワクチンと単独の不活化ポリオワクチンを接種することが望ましいです。

問い合わせ いきいき健康福祉センター 福祉保健課 保健係 ☎25-4000

人権週間（12月4日～10日）行事の一環として次のとおり特設人権相談所を開設します。

相談は無料、秘密厳守で難しい手続きは必要ありません。

日時 12月4日（火）
午前10時～3時

場所 YLO会館

相談員 佐藤工・奥秋正徳
（西桂町人権擁護委員）

お問い合わせ先 総務係

特設人権相談所 開設のお知らせ

神奈川県大和市にお住まいの栗崎トシさんが、町の皆さんに有効活用してほしいと土地（山林）を寄附されました。防災等に有効に活用させていただきます。



栗崎トシさん

西桂町に土地
（山林）を寄附

献血にご協力を！

病気や交通事故などで大量に出血された患者さんの命を救うためには輸血が必要です。その輸血用の血液確保のために「献血」が必要です。血液は生きた細胞であるため、人間の体の中でしか造られず、人工的に造ることはできません。また、輸血用血液は長い間保存することができません。輸血で人を救うためには、献血していただくしか方法がないのです。健康なあなたの血液を社会に役立ててくださいます。献血へのご理解、ご協力をお願いいたします。

日時 平成24年12月4日（火）
午前10時～午後3時

場所 いきいき健康福祉センター

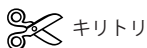

キリトリ

西桂町民限定

河口湖オルゴールの森美術館 フリーパスポート

有効期間 2013年3月31日
入館時間 午前9時～午後5時30分（ご入館は5時迄）

本フリーパスポートをご持参いただきますと、町民の方の入館料2名様まで無料で、何度でもご利用いただけます。

※3名様からは一般1,000円、高大800円、小中500円となります。

お問い合わせ 〒401-0304 富士河口湖町河口3077-20
TEL 0555-20-4111 <http://www.kawaguchikomusicforest.jp>



河川にゴミを捨てないでください！！

家庭で不用になったゴミなどが河川に捨てられると、道路の側溝が詰まり水が溢れ、冬季には路面凍結を引き起こして重大な事故につながります。

また、上流で流されたゴミが下流へ溜まり、住民の方達がたいへん迷惑しています。

ゴミを河川などに捨てる行為は「不法投棄」となり、法律で罰せられますので、町で定められたルールに従って処分するようにお願いいたします。

西桂町役場
産業振興課・建設水道課

「かんたん証明書請求」を「ご存知ですか？」

自宅や会社のインターネットに接続しているパソコンで、平日の午前8時30分から午後9時までの間、登記事項証明書の送付を請求することができます。

詳しくは、登記・共託オンライン申請システムのホームページ (<http://www.touki-kyoutaku-net.moj.go.jp/>) の「かんたん証明書請求」をご覧ください。

ご不明な点は、甲府地方支庁登記部門（055-2527186）へお尋ねください。

「織のあるくらし」展

内容

地場産業振興センター手織体験教室「かんたん織工房」の講師と同工房で手織りの勉強をされた方々による作品展。

期日 平成25年1月9日(水)まで

時間 午前9時～午後5時
会場 山梨県郡内地場産業振興センター（1階展示場）

企画展スペース
0555（24）4406

「緑の募金」へのお礼とご報告

各区役員のみなさんにご協力頂き行いました、「緑の募金」の総額が253,200円となりました。ご協力ありがとうございました。

この募金は、（公財）山梨県緑化推進機構へ送金し、平成25年の緑の募金事業に使われます。

西桂町では、「緑の募金」交付金を活用し、緑化推進事業・学校林整備推進事業・緑の少年隊育成事業を行っています。

募金内訳	金額
倉見	62,000円
柿園	54,600円
本町	20,000円
上町	61,000円
下暮地	55,600円
合計	253,200円

おめでとう



10月7日(日)
東京都障害者総合スポーツセンターで開催された「第25回はばたぎ陸上競技大会」において円谷光太くんが、障害クラス別100Mにおいて1位を獲得しました。



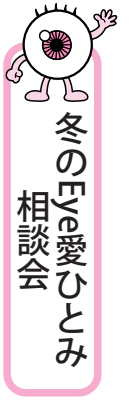

冬のEye愛わらわめ 相談会

お子様の見え方について不安を感じている方、成人されてから目に障害を持ち悩んでいる方、視覚に課題があるお子さんを指導されている先生など、目のことでお悩みの方は、お気軽にご相談ください。

◆日時及び会場

平成24年12月9日(日)
午前10時から午後3時まで
山梨県立盲学校
(甲府市下飯田2-10-2)

◆相談費用 無料
◆申し込み方法

12月6日(木)までに電話で申込みをお願いします。

受付時間は、平日午前9時から午後5時まで

◆その他

本校への入学相談ではありません

◆問い合わせ先

山梨県立盲学校
愛ひとみ相談支援センター
担当：吉田
☎055(226)3361
FAX055(226)3362

山梨赤十字病院 常勤医師着任の お知らせ



9月、10月から2人の医師が着任しました。今後もより良い医療サービスの提供に努め、診療体制を充実させていきます。

- 入江 悠子 (整形外科一般)
【診療日】月・火曜日の午前中
- 秋山 幸平 (整形外科一般)
【診療日】水・金曜日の午前中

山梨県心身障害者自動車燃料費助成金の請求について

富士・東部保健福祉事務所管内に在住している対象者の受付を、次のとおり行います。

受付期間

平成25年1月8日(火)から平成25年2月8日(金)まで(土、日及び祝日を除く。)
当該期間内に手続きをしない場合、助成金の支払はできませんのでご注意ください!

会場での受付日

平成25年1月8日(火) 上野原市文化ホール(もみじホール)	平成25年1月24日(木) 大月市総合福祉センター
平成25年1月10日(木) 富士河口湖町役場	平成25年1月31日(木) 山梨県富士吉田合同庁舎
平成25年1月15日(火) 山梨県富士吉田合同庁舎(富士吉田市)	※受付時間は、いずれの会場も午前10時から午後3時まで
平成25年1月18日(金) いきいきプラザ都留(都留市)	◎郵送での受付も行っています。
平成25年1月22日(火) 富士吉田市民会館(市立図書館階上)	

★助成対象者

次の(1)~(3)のいずれかに該当し、かつ、平成24年度に自動車税若しくは軽自動車税の減免を受けている心身障害者(軽自動車税の場合にあつては、平成25年度から減免を受けることができる方を含む。)、又は当該心身障害者の方と生計を同一にしている方。

- (1) 身体障害者手帳の総合等級 1級又は2級
- (2) 療育手帳の障害程度 A-1・A-2a・A-2b・A-3
- (3) 戦傷病者手帳の障害程度
特別項症 第1項症 第2項症

★助成対象期間

平成24年1月1日から平成24年12月31日まで

ただし、期間の途中で新たに減免の対象となった場合、その対象となった日の属する月の翌月1日から対象期間となります。

必要な書類

- (1) 山梨県心身障害者自動車燃料費助成金請求書
- (2) 支払証明書又は購入量計算書(※購入量計算書の場合

は、記名された領収書を添付。)

- (3) 身体障害者手帳、療育手帳、戦傷病者手帳
(※備考欄に車税減免の手続きを行った旨の証明のあるもの)
- (4) 自動車車検証(減免を受けた自動車)
- (5) 印鑑⇒訂正のため
- (6) 請求者名義の預金通帳

請求書等の配布

西桂町いきいき健康福祉センター内福祉保健課福祉係で配布しております。

郵送の場合の注意点

上記5必要な書類中の(1)請求書、(2)支払証明書又は購入量計算書(+記名された領収書)は正本、その他(3)・(4)・(6)はコピーして同封してください
郵送での締め切りは、平成25年2月8日(金)消印有効です。

【お問い合わせ(郵送先)】

〒403-0005 富士吉田市上吉田1-2-5
富士・東部保健福祉事務所 福祉課 障害福祉担当
☎0555(24)9047 FAX0555(24)9037



岩橋 道代さんの作品
(昨年度 最優秀賞)

■第10回 富士さんへ謹賀新年

富士山の環境保全に向けた関心や意識を高め、美しい富士山を将来にわたって、守り引き継いでいく気運を醸成するため、**富士山にあてた年賀状**を全国から募集します。

応募資格 誰でも応募できます。

募集期間 平成24年12月10日(月)～平成25年1月31日(木)

募集内容 官製ハガキ又は、同サイズの私製ハガキの裏に、富士山のイラストを描き、富士山にむけたメッセージを書き添えた「富士山」宛の年賀状を募集します。

応募方法

・**応募先** 下記の内容を明記し、応募先住所まで郵送してください。(ハガキの表面) 郵便番号、住所、氏名、年齢、職業(学校・学年)、電話番号、公募を知った情報手段を明記(※必須)

応募規定 応募点数は1人1点のみとします。手書き・版画・貼り絵(ちぎり絵)・パソコン等により作成されたもので、平面的なもの。写真や既製のイラスト等の使用は不可。応募者本人が著作権を所有する未公開のデザインに限ります。



富士山のイラスト、富士山へのメッセージをご記入ください。

官製ハガキ 裏

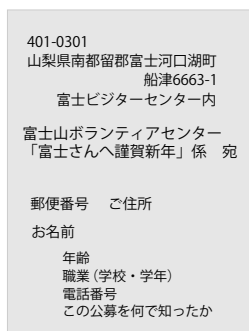

表

応募先・問い合わせ

主催 富士山憲章山梨県推進会議

(富士山ボランティアセンター)

TEL 0555-20-9229 FAX 0555-72-4114

E-Mail Fujisan@eps4.comlink.ne.jp

〒401-0301

山梨県南都留郡富士河口湖町船津6663-1

協力 富士吉田郵便局

■やまなし思いやりパーキング制度

障害のある方や高齢の方、けが人の方などで、車の乗り降りや移動に配慮の必要な方が、公共施設、店舗等の障害者等用の駐車場などに車を止め、安全かつ安心して施設を利用できるように支援する制度です。駐車場の管理者の方には、施設の駐車場を、利用証を持った方が駐車できる「思いやり駐車区画」の適正利用を図るため協定を締結して協力をお願いします。対象者の方には、「思いやり駐車区画」の利用証を交付します。

【利用証の申請手続き】

申請書に必要事項を記入し、申請に必要な書類を持参のうえ、申請窓口にお越しください。

①申請書は申請窓口を設置しているほか、県障害福祉課のホームページからダウンロードできます。

②申請に必要な確認書類は必ず窓口で提示してください。

③利用証は原則即日交付します。(確認のため後日となることがあります。)

※申請手数料は無料ですが、確認書類の取得に係る経費は自己負担となります。

※代理申請も可能です。その場合は、代理の方の身分証明書(運転免許証、健康保険証)の提示をお願いします。

【申請窓口】

※県内各市町村福祉担当課窓口の他、次の県保健福祉事務所においても申請を受け付けます。

中北保健福祉事務所	甲府市太田町9-1	☎ 055-237-1381
峡東保健福祉事務所	山梨市下井尻126-1	☎ 0553-20-2750
峡南保健福祉事務所	南巨摩郡富士川町鯉沢771-2	☎ 0556-22-8145
富士・東部保健福祉事務所	富士吉田市上吉田1-2-5	☎ 0555-24-9032

※郵送・FAX・メールにて申請を行う場合は、県障害福祉課に申請書と手帳等の確認書類の写しを送付してください。

【お問い合わせ】 山梨県福祉保健部障害福祉課 〒400-8501 甲府市丸の内1-6-1

TEL 055-223-1460 FAX 055-223-1464 Mail Shogai-fks@pref.yamanashi.lg.jp

【申請書ダウンロード先】 山梨県障害福祉課のホームページ <http://www.pref.yamanashi.jp/shogai-fks/index.html>



駐車場の利用証

「思いやり駐車区画」を利用する際には、自動車のルームミラーにかけるなど、外から見えるように掲示していただきます。利用証は、対象となる方が運転又は同乗されている場合に利用できます。利用証の発行には、申請書の提出と確認書類の掲示が必要となります。



平成24年度 自衛官募集案内

募集種目	資格	受付時間	試験期日	合格発表	入(校)隊	待遇・その他
防衛大学校 学生	一般(後期) 高卒(見込含)～ 21歳未満の者 (自衛官は23歳 未満)	平成25年 1月23日 ～ 平成25年 2月1日	1次試験 平成25年3月2日 2次試験 平成25年3月15日	1次 平成25年3月8日 最終 平成25年3月22日	平成25年 4月上旬	修学年限4年卒業後 1年で3等陸・海・空尉
高等工科 学校生徒	推薦 男子で中卒(見 込含)17歳未満 の、成績優秀か つ生徒会活動等 に顕著な実績を 納め、学校長が 推薦できる者	平成24年 11月1日～ 平成24年 12月7日	平成25年 1月12日～14日 ※いずれか1日を 指定されます。	平成25年1月18日	平成25年 4月上旬	修学年限3年 卒業後は陸士長
	一般 男子で中卒(見 込含)17歳未満 の者	平成24年 11月1日～ 平成25年 1月7日	1次試験 平成25年1月19日 2次試験 平成25年2月2日～ 平成25年2月5日	1次 平成25年1月28日 最終 平成25年2月22日		
貸費学生	技術 大学の理学部、工学 部の3・4年次又 は大学院(専門職大 学院を除く)修士課 程在学(正規の修業 年限を終わる年の 4月1日現在で26 歳未満(大学院修士 課程在学者は28 歳未満)	平成24年 12月1日～ 平成25年 1月11日	平成25年1月26日	平成25年4月下旬	卒業(修了)後	4月分から正規の修業 年限を終わる月まで毎 月54,000円貸与
予備自衛官 補	一般 18歳以上34歳 未満の者	平成25年 1月中旬～ (※詳細未定)	※詳細未定 ※1日を指定され ます。	※詳細未定	※詳細未定	階級は指定しない教育 訓練招集手当:日額 7,900円所定の教育訓 練を修了した後予備自 衛官として任用
	技能 18歳以上で国家 免許資格等を有 する者(資格によ り53歳未満～55 歳未満の者)					

詳細情報へアクセス!

自衛隊山梨

検索

<http://www.mod.go.jp/pco/yamanashi/>

●自衛官募集相談員の方です。

連絡先: 滝口 新一朗
(☎25-2542)

●電話等でのお問い合わせ先

・自衛隊 大月地域事務所
大月市御太刀2-8-10
TEL 0554-22-1298

法律相談所

新規開設

～法テラスの利用による無料相談可能～

	富士五湖法律相談センター	東部法律相談センター
センター住所	富士吉田市下吉田 1643-1 富士吉田商工会議所内 3階	大月市御太刀 1-14-24 大月商工会館内 3階
駐車場	商工会議所正面 有	商工会館 1階 有
相談開催日	週4回 月・火・木・金曜日(ただし、祝祭日を除く)	週1回 水曜日(ただし、祝祭日を除く)
相談時間	13:00～16:00 原則 1人30分※	
相談内容	相続・離婚・賃金・土地問題・破産・過払い金の請求・労働問題等さまざまな法律問題に対応します。	
相談料	5,250円(30分)※	
予約制	受付 山梨県弁護士会事務局(当日受付は11時まで) 電話 055-235-7202	

※法テラスの利用 当相談センターは、法テラスによる民事法助の無料相談が利用可能です。

詳しいことをお聞きになりたい方は、法テラス山梨(050-3383-5411)までおたずねください。

母親クラブ

●母親クラブ 11/4 (日)

文化祭では、子供服や小物類を持ち寄ってバザーをしました。中でも手作りのリボンが大人気で、始まりと同時に小学生やお母さん方にとても喜ばれ、完売することが出来ました。また、お店体験をした子供達も楽しそうにお手伝いをしてくれました。

●12/21 (金)10時~YLO会館 1階和室にてクリスマス会を行います。

可愛い飾りを作って、みんなで楽しくクリスマスを迎えましょう♪サンタクロースさんが会いに来てくれるかも...!?

児童館事業

●竹でっぼう作り 11/24 (水)

竹と山吹の茎の芯を使い作りしました。カッターや紙やすりを使い鉄砲を作り、山吹の芯を水に浸して玉として飛ばすと、“ボン”と音がして楽しめます。連続して飛ばしたり、水への浸し方、角度などを工夫して楽しみました。昔は山へ行って作って遊んだとの事...材料準備・作り方の指導を子育て支援の会の方々にご協力頂きました。ありがとうございました。

●おやつづくり 11/10 (土)

“炊飯器でできるおやつ作り”を行ないました。ホットケーキミックスを使い、プレーン・ココア・マンゴー・紅茶とバリエーションを変え色々な味の“ホットケーキ”を楽しみました。また、さつまいもを使って“はちみつ大学芋”を作りしました。材料を炊飯器のかまの中にいれスイッチを押すだけなので、簡単に安心してできます。調理道具をそろえ、下ごしらえ、試食、後片付けを協力して行ない、参加した6年生がリーダーとなりとても有意義な時間が過ごせました。家に帰り子ども達が自分ひとりでせびチャレンジしてほしいと思います。お家の方のご協力宜しくお願いします(。)

●工作クラブ・手織りクラブ

文化祭に作品展示を行ないました。多くの方に見て頂きこれからも頑張る意欲となりました。ありがとうございました。

保育所

●未満児の会

10月13日(土)つほみ園にて未満児の会が行われました。保育の様子を見ていただき、子ども達の成長を伝え、保護者間で意見交換をするなど、子育てをしていくうえでのヒントを見つける事のできた機会となったようです。成長著しい小さな子ども達の今後が楽しみです。

●祖父母の会

10月27日(土)祖父母の会が開催されました。各年齢での趣向を凝らした取り組み。集会では、祖父母の方々と一緒に参加し、充実したとても楽しい時間を過ごす事ができました。保育士もオペレッタを披露するなど、祖父母の方々には、たくさん楽しんで頂けました。子ども達の成長と一緒に感じ、有意義な時間を過ごす事が出来ました。

●交通安全教室「さち風号来所」

10月18日(木)交通安全教室が行われました。事故に遭わないための4つのお約束を教えていただいたり、腹話術のけんちゃんと一緒に「ワン・ツー・ストップ!」で、横断歩道の渡り方を練習しました。マジックの時間も、「ワン・ツー・ストップ!」の掛け声にあわせての子ども達も大興奮!楽しみながら多くの事を学ぶ事ができました。

●親子遠足

10月19日(金)親子遠足が行われ、遊園地「くりんば」に行きました。前日までの雨で、天気が心配されましたが、当日は晴天。子ども達も大喜びで出発することができました。アスレチック・ジェットコースター・メリーゴーランドにゴーカート。楽しめる施設がたくさんあり、あっという間の一日でした。お土産も思い出もたくさん持ち帰ることができ、子ども達は、大満足の様子でした。

人口と世帯

平成24年11月1日現在

男	2,302人 (+3)
女	2,391人 (+3)
合計	4,693人 (+6)
世帯	1,532世帯 (±0)

※住民基本台帳(外国人含む)に基づく人口と世帯数を掲載



10月届出

本町	下暮地	本町	倉見	柿園	倉見
高尾	脇坂	相澤	牛田	長田	林
		奏 <small>か</small>	新 <small>あ</small>	時 <small>し</small>	柚 <small>ゆ</small>
		吳 <small>ろ</small>	捺 <small>な</small>	太 <small>た</small>	穂 <small>ほ</small>
		友昭	美嗣	亮	大地
					善輝
					喜伸
					保護者

おめでた(誕生)

慶弔

12月・1月上旬 行事予定表

日曜日	月曜日	火曜日	水曜日	木曜日	金曜日	土曜日
						12月 1 ●生活発表会「お店屋さん」(保育所) ●児童館事業 am10:00~12:00 ●健康づくりのつどい pm0:30~3:30 (いきいき健康福祉センター)
2	3	4 ●リトミック遊び am10:30~11:00 (支援センター) ●特設人権相談所 am10:00~pm3:00 (YLO会館)	5 ●ふれあい健康相談 am10:00~12:00 (いきいき健康福祉センター)	6 ●母子手帳交付 am9:00~12:00 (いきいき健康福祉センター) ●5歳児健康相談 pm4:00~ (いきいき健康福祉センター)	7	8 ●中学校図書館一般開放日 am10:00~pm3:00 ●児童館餅つき am10:00~12:00
9 ●粗大ゴミ回収 am9:00~12:00 pm1:00~3:00 (尾尻町有地)	10 ●お話の会 am10:30~ (支援センター)	11 ●2歳児歯とこころの相談 pm1:15~ (いきいき健康福祉センター)	12	13	14 ●クリスマス会 (支援センター) ※要予約(先着20組)	15
16 ●衆議院議員総選挙	17	18 ●支援センター 休館日	19 ●乳児健診 pm1:15~ (いきいき健康福祉センター)	20 ●母子手帳交付 am9:00~12:00 (いきいき健康福祉センター)	21 ●にこにこ親子ベビーマッサージ am10:15~ (いきいき健康福祉センター) ●支援センター 休館日	22 ●児童館クリスマス会 pm1:30~
天皇誕生日 23	振替休日 24	25	26	27	28 ●赤ちゃん広場 (支援センター) ●仕事納め	29
30	31	1月 元旦 1 ●町内一周神社初詣マラソン am9:30~12:00 (YLO会館)	2	3	4 ●仕事初め	5 ●消防出初式
6	7	8	9 ●ふれあい健康相談 am10:00~12:00 (ふれあいサロン三ツ峠)	10	11	12 ●中学校図書館一般開放日 am10:00~pm3:00 ●児童館事業 am10:00~12:00

12月の納税

- 固定資産税……………3期
- 国民健康保険税…6期
- 後期高齢者医療保険料 6期

広報に関するご意見・ご感想・ご質問は

TEL: 0555-25-2121 FAX: 0555-20-2015
E-mail: kouhou@town.nishikatsura.yamanashi.jp

フオトニュース



竹でっぽう作り

児童館



おやつづくり



母親クラブ



バザー



工作クラブ



手織りクラブ



交通安全教室



保育所



親子遠足



未満児の会



祖父母の会



この広報紙は植物油インキを使用しています。