

人口と世帯

平成29年2月1日現在

男	2,179 (+4)
女	2,289 (+4)
合計	4,468 (+8)
世帯	1,542 (+4)

※住民基本台帳(外国人含む)に基づく
人口と世帯数を掲載

主な内容

児童扶養手当・ひとり親医療費助成	P 2
交通災害共済	P 3
産業振興課からお知らせ	P 4
シリーズ防災	P 5
地域おこし協力隊	P 6・7
インフォメーション	P 8
行事予定・慶弔	P 9
キッズブログ	P 10・11
フォトニュース	P 12

お知らせ 児童扶養手当・

ひとり親医療費助成制度

児童扶養手当

父又は母と生計を同じくしていない児童が育成される家庭の生活の安定と自立促進に寄与することにより、その家庭において養育されている児童の福祉増進のために支給される手当です。

《受給資格者》

次の要件のいずれかに該当する「児童」を監護している父(母)または養育者が受けられます。
なお、「児童」とは18歳に達する日以後の最初の3月31日までをいいます。(一定以上の障害がある場合は20歳未満)

【父(母)または養育者】

- ・父↓対象児童を監護しかつこれと生計を同じくしていること
- ・母↓対象児童を監護していること
- ・養育者↓対象児童を父母に代わって養育していること

【児童】

- ・父母が婚姻を解消した後、父(母)と生計を同じくしていない児童
- ・父(母)が死亡した児童
- ・父(母)が一定の障害の状態にある児童

- ・父(母)の生死が明らかでない児童
- ・父(母)から引き続き1年以上遺棄されている児童
- ・父(母)が裁判所からDV防止法による保護命令を受けた児童
- ・父(母)が引き続き1年以上拘禁されている児童
- ・未婚の母の子
- ・棄て子などで母が児童を懐胎した当時の事情が不明な児童

※次のいずれかに該当する場合は手当を受けることができません。

【父(母)または養育者】

- ・日本国内に住所を有しない
- ・父(母)が婚姻している(婚姻の届出をしていないが、①異性と生活を共にしている②交際している異性の訪問が頻繁にある③生活費の補助を受けているなど、事実上婚姻関係と同様の事情にある時を含む)

【児童】

- ・日本国内に住所を有しない
- ・児童が婚姻している
- ・里親に委託されている
- ・児童福祉施設に入所している
- ・父(母)の配偶者に養育されている

《手当額・加算額》

平成 28 年 8 月～平成 29 年 3 月

【手当額】

- ・対象児童が1人の場合
全部支給 → 42,330 円
一部支給 → 42,320 円～9,990 円

【加算額】

- ・第2子の加算額
全部支給 → 10,000 円
一部支給 → 9,990 円～5,000 円
- ・第3子以降の加算額(1人につき)
全部支給 → 6,000 円
一部支給 → 5,990 円～3,000 円

※手当額は物価変動等に応じて毎年改定されます。

《所得による支給制限》

ひとり親家庭等の経済状態に照らし、援助が必要な家庭に手当を支給する制度であるため、所得が一定額以上の家庭については、手当の全部または一部の支給が停止されます。

- ・支給制限は、次の方の所得が対象となります。
- ・受給資格者(本人)
- ・本人の配偶者
- ・本人と生計同一にしている扶養義務者

《支払日》

受給資格者が認定請求をした日の属する月の翌月分からとなり、毎年4・8・12月の3回に分けて、その前月分迄の4ヶ月分が支払われます。

ひとり親医療費助成

ひとり親家庭の親と児童、父母のない児童における通院・入院医療費の個人負担額を助成し、ひとり親家庭等の精神的及び経済的負担を軽減し、保健の向上と福祉の増進を図ることを目的とした制度です。

《受給資格者》

- ・ひとり親家庭の父または母及び児童
 - ・父母のない児童
 - ・配偶者のない養育者及びその養育者が養育する父母のない児童
- ※次のいずれかに該当する場合は助成を受けることができません。

《所得による助成制限》

- ・ひとり親家庭の父(母)または養育者が所得税非課税であること
- ・ひとり親等の扶養義務者の所得が制限限度内であること
- 必要書類など
- ・戸籍謄本(各手続につき1部)
- ・世帯全員の住民票(各手続につき1部)
- ・保険証(申請者と子)
- ・申請者名義の通帳
- ・印鑑
- ※1月1日に西桂に住所がない方のみ、「前住所地の課税証明書」(各手続につき1部)

お問合せ・申請手続き

いきいき健康福祉センター

交通災害共済加入の受付を開始します

●日程

月 日	時 間	場 所
3月29日(水)	午前9時～正午	倉見公民館
	午後1時～4時	下暮地公民館
3月30日(木)	午後1時～4時	上町公民館
3月31日(金)	午前9時～午後4時	ふれあいサロン三ツ峠

※都合により居住地区の指定日に来られない場合は、4月3日以降役場窓口へお越しください。

交通災害共済に家族そろって加入しましょう

●交通災害共済とは・・・

この共済は、住民ひとりひとりがわずかな掛金を出し合い、不幸にして交通事故にあわれた方に見舞金をおくる相互扶助制度です。

●加入できる方は・・・

山梨県内の市町村のうち次の市町村の住民基本台帳に記載されている方です。なお、学生に限り他県等に転出していてもこの共済に加入できます。県内全町村、南アルプス市、北杜市、甲斐市、笛吹市、上野原市、甲州市、中央市

●加入の申し込み・・・

所定の「交通災害共済加入申込書」により、地区公民館または役場で行います。

●共済掛金・・・

1人年額500円です。なお、中途加入でも掛金は同じです。

●共済期間・・・

平成29年4月1日～平成30年3月31日まで

※中途加入の場合は、加入した翌日から平成30年3月31日までです。

●見舞金の額・・・

不幸にして交通事故にあわれた場合、下記の表の見舞金が支給されます。

被害の程度	見舞金
死 亡	100万円
身体障害程度等級表(1級～3級)の障害	30万円
身体障害程度等級表(4級～7級)の障害	20万円
入院日数90日以上	18万円
入院日数+通院日数90日以上	9万円
入院日数75日～89日	16万円
入院日数+通院日数75日～89日	8万円
入院日数60日～74日	14万円
入院日数+通院日数60日～74日	7万円
入院日数45日～59日	11万円
入院日数+通院日数45日～59日	5.5万円
入院日数30日～44日	8万円
入院日数+通院日数30日～44日	4万円
入院日数16日～29日	5万円
入院日数+通院日数16日～29日	2.5万円
入院日数6日～15日	3万円
入院日数+通院日数6日～15日	1.5万円
入院日数+通院日数1日～5日	1万円

問合せ 福祉保健課 保健係
備考 平成29年4月5日(水)は体験日とします(無料)。
参加費 1回500円
持ち物 バスタオル(またはヨガマット)、水分補給用の水分、汗拭き用のタオル
場所 きずな未来館 1階大広間
日時 毎週水曜日 午後8時～9時
 参加希望等、詳細についてはお問合せください。

毎年、好評いただいていたヨガ教室ですが、平成28年度で一旦、終了となります。ですが、引き続き、武藤春江先生を講師に迎えてヨガの自主サークルを開始されました!! 今後は、是非サークルに参加いただき、心身の健康のためにも継続していただければと思います。

ヨガ教室の終了&サークル開始のお知らせ



下暮地字尾尻地区に電気柵を設置しました



以前からサル、イノシシなどによる農作物の被害が深刻であった下暮地字尾尻地区に長さ532mの電気柵を設置しました。

この事業は山梨県の土地改良事業等補助金を活用しました。また、管理につきましては尾尻地区の耕作者が中心となって設立した「尾尻地区鳥獣害防除施設管理組合」が行います。

近くを通る際は危険ですので、安易に電気柵に触れないよう注意してください。

粗大ゴミ収集のお知らせ

粗大ゴミ収集を次のとおり実施しますので、注意事項を守って搬入をお願いします。

日時 平成29年3月12日(日)

場所 下暮地尾尻町有地

時間 午前9時～12時
午後1時～3時

注意事項

家電リサイクル法の対象4品目(エアコン、テレビ、冷蔵庫・冷凍庫、洗濯機・衣類乾燥機)は、町では収集いたしません。買替えなどで不要となった製品の処理は販売店(購入した店)に依頼してください。また、パソコンリサイクル法により家庭系パソコンやディスプレイの回収・リサイクルは購入したメーカーに直接お申し込みください。搬入できないものについてはお持ち帰りいただきますので、あらかじめご了承ください。

処理困難ゴミにつきましては有料になりますので、代金を忘れずに持参してください。

お問い合わせ先

産業振興課 環境係

生ごみ処理機器の購入費の補助について

生ごみ処理容器(コンポスター)及び電動生ごみ処理機の購入費の補助を行っています。

対象者

- ・町税を完納している者
- ・町税の非課税者

補助内容

- ①生ごみ処理容器(コンポスター)
 - ・購入価格(税別)の千円未満を切り捨てた額の1/2とし、限度額は5,000円となります。
 - ②電動生ごみ処理機
 - ・購入価格(税別)の千円未満を切り捨てた額の1/2とし、限度額は20,000円となります。
- ※1世帯当たり1基となります。

問い合わせ先 産業振興課 環境係

太陽光発電システムの設置費の補助について

太陽光発電システムの設置費の補助を行っています。

対象者

- ・町内の居住する住宅に、10kw未満の太陽光発電システムを設置する者で、町税等を完納している者

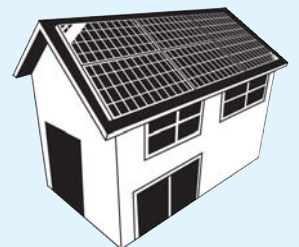

補助内容

- ・1kw当たり20,000円とし、限度額は100,000円となります。
- ・1,000円未満は切り捨てます

問い合わせ先 産業振興課 環境係

地域防災リーダー募集

町では、地域防災を支えていただける地域防災リーダーを募集しています。
町並びに地区の防災強化の参画等に関心のある方、地域防災力の強化で町を活性化しましょう！
皆様の応募お待ちしております。



町総合防災訓練 地区本部



倉見区土砂災害研修

■防災リーダーの主な役割

各地区の防災活動におけるリーダーです。
区長さんを補佐し、地区の防災活動を行っていただきます。

- ①地域の安全点検や防災意識の普及啓発
- ②町及び各地区訓練の計画及び中心的活動
- ③地区防災備品の管理等
- ④災害時の減災活動

■募集要件

- ①防災に関心のある方
- ②基本的に町内に居る方
(災害時にすぐ参集出来る方)

※防災対策の経験がある方(元消防団・自衛官・区長など…)に限らず、多様化する防災の課題と一緒に取り組む意欲がある方であればどなたでも構いません。

■現在の防災リーダーの方々

氏 名	地 区	経 歴
渡 辺 雅 雄	倉 見	元消防団分団長
渡 部 隆 男	倉 見	元区長・元消防団分団長
佐 藤 洋 志	柿 園	元自衛官
定 月 達 郎	柿 園	元安全協会西桂支部長
相 澤 勇	本 町	前区長・元消防団分団長
渡 辺 光 男	本 町	元区長
柏 木 正	上 町	元消防団分団長
白 須 良 治	上 町	元消防団副分団長
下 山 和 男	下暮地	元自衛官



■防災リーダーの活動状況

- ・防災リーダー定例会の実施…防災組織強化に向けた計画づくり
- ・町総合防災訓練の計画及び中心的活動
- ・防災リーダー養成講座（県主催）の受講
- ・他各種防災研修会への参加

お問い合わせ先 総務課・総務係 防災担当

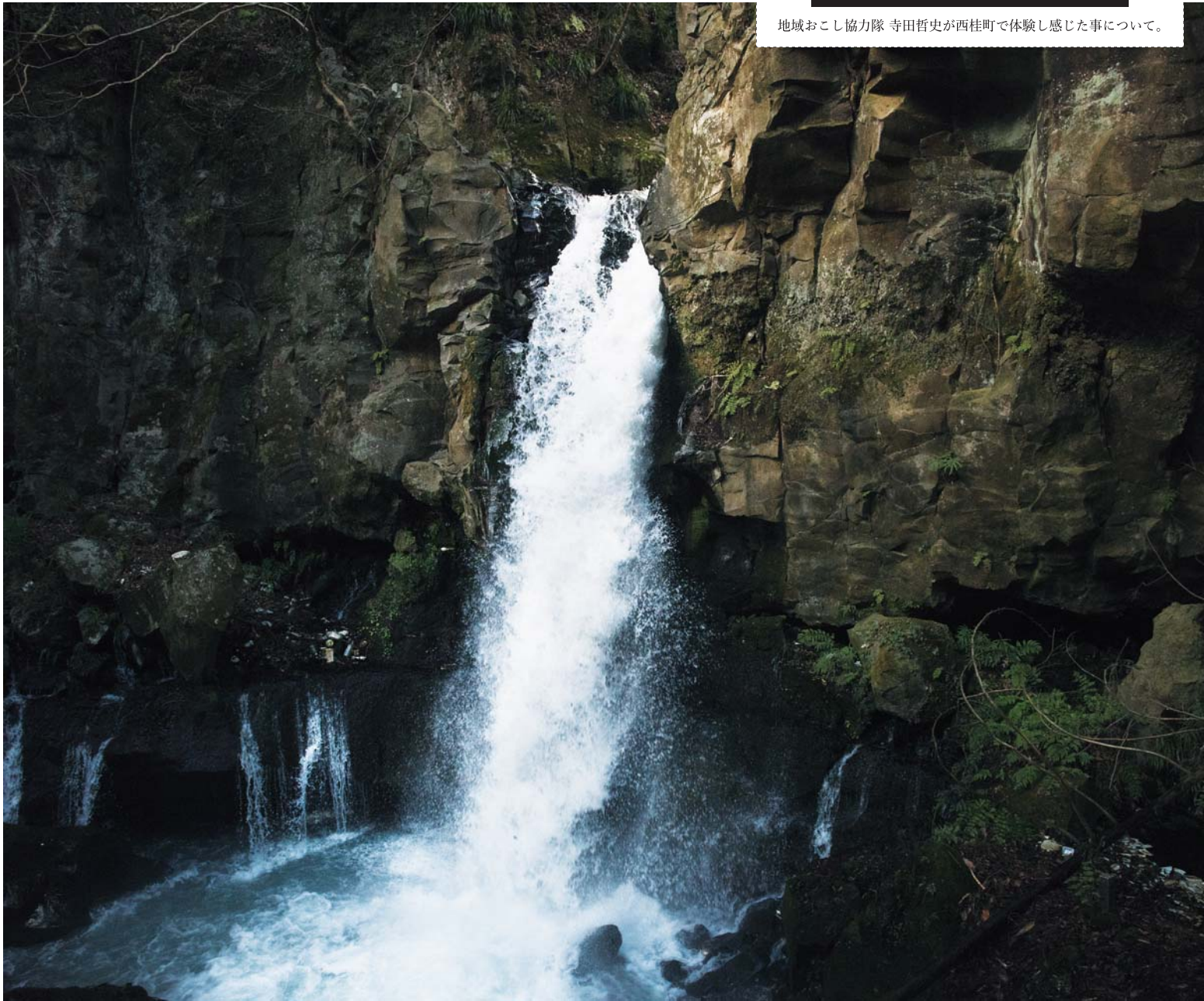

□天の滝に目の前まで近づき、強い水しぶきを浴びながら撮影した。

冬の寒さもようやく峠を越え、日中は少しずつ暖かくなってきたように思います。冬の寒さの影響か、自分の活動も若干冬眠状態でしたが、これから春に向けて大きな活動が増えていきそうです。

一つ目は、この春から活動拠点を改装し、西桂町の魅力やアート作品を展示するギャラリーをオープンする計画が具体的になっていきました。完成までには少し時間が必要ですが着実に進めていき、町内外の方にお越しいただき寛いでもらえるギャラリーを目指したいと考えています。

もう一つは「ハタオリマチのハタ印」という郡内織物産地の魅力を紹介するウェブサイトのカメラマンとして活動していくことになりました。織物だけではなく、オススメの食べ物や観光ルートの紹介など幅広く地域の情報を伝えられるサイトになりそうです。西桂町と富士吉田市の織物関係者が連携して新たな試みを行うその一端を担う中で、どんな角度で切り取っていくかと今から思考を巡らせています。

天の滝、という滝が西桂町にあるのをご存知でしょうか。先日初めて撮影に連れて行ってもらいましたが、目の前まで滝に近づいて迫力のある風景を見ることができました。当然ですが町内にはまだまだ知らない魅力的な場所がありますね。先々月号から始まった「西桂探訪」と合わせ、今後ますます町の魅力を発見し撮影していきたいと思っています。

□寺田哲史プロフィール

□1982年静岡市生まれ □写真家 □東京造形大学デザイン学科写真専攻卒業

□東京造形大学非常勤講師

□現代写真を研究し、畜産と食文化をテーマにした写真作品を制作している。

□2016年4月より西桂町地域おこし協力隊

□フェイスブックとインスタグラムでも西桂町の情報を更新しています。それぞれのサイトで「西桂町地域おこし協力隊」と検索して、是非チェックしてください。

西桂探訪

バル コア
酒 BAR CORE

住所：西桂町小沼
2365-1 ☎：
080-8459-1224 営業時
間：18:00~24:00 定休
日：日曜(祝前日の場
合は営業)



①雰囲気のある扉と看板が印象的な外観。②人気メニューのローストビーフ。何枚も食べたくなるがお一人様一枚まで。③外はサクッと中はジューシーな鳥のからあげはお酒がすすむ一品。④店主の永田晃之さん。突然のポートレート撮影にも笑顔で協力してくれた。⑤ウッド調で統一された店内。黒板に手書きのおすすめメニューが並ぶ。

カジュアルな欧風料理と居心地の良さが魅力。一人一枚限定のローストビーフが美味。



1月28、29日に行った「おるdeつむde」工房見学会には、県内外から約140人を超える方にご来場いただき、とても賑やかな時間となりました。来場者にはスウェーデン製の手機の大きさとその重厚感に驚かれており大変興味を抱いていたのだかと思ひます。手織り体験では、手機の仕組みや奥深さ、手織り作業の面白さを肌で実感していただきました。大きな手機の踏み板に足の届かない子どもが踏み板を踏む人と糸を通す人に役割分担し、息を合わせながら大きな手機を動かす姿は微笑ましかったです。「おるdeつむde」という工房の名前に込めた「織物で新しい関係を紡ぎ出していく」という思いが少しずつ走り出した気がします。2日間の工房見学会を通して、人々の織物への高い関心をひしひしと感じました。大勢の方に興味を持っていただき、交流できたことを大変嬉しく思っております。これからは手織教室、手織体験、小さな雑貨屋、ギャラリーなどを始める予定です。現時点では工房は不定期に開けておりますが、ぜひ皆さまお気軽にお立ち寄りください。

堀田ふみ



大盛況の工房見学会

地域おこし協力隊

おるdeつむde

織物語り 第3の巻

平成29年度国税専門官募集

国税専門官とは、国税局や税務署において、税務のスペシャリストとして法律・経済・会計等の専門知識を駆使し、適正な課税を維持し、また租税収入を確保するための事務を行います。

◆受験資格

昭和62年4月2日～平成8年4月1日生まれの者。平成8年4月2日以降生まれの者で次に掲げる者

(1)大学を卒業した者及び平成30年3月までに卒業見込みの者

◆申込手続

(2)人事院が(1)に掲げる者と同等の資格があると認める者

申込み
(1)受付期間 平成29年3月31日(金) 午前9時～平成29年4月12日(水)〔受信有効〕

(2)受験案内交付期間 平成29年2月(1)日(水)～平成29年4月12日(水)〔土・日曜日及び祝日を除く〕

(3)受験案内交付場所 東京国税局・最寄りの税務署・人事院各地方事務局(所)

◆試験日

第1次試験 平成29年6月11日(日) 第2次試験 平成29年7月12日(水)～平成29年7月19日(水)のうち指定された日時

※申込、受験案内など詳細は人事院ホームページまたは大月税務署総務課(☎0554・22・3151 内線22)までお尋ねください。

国家公務員募集

人事院は平成29年度中に次の国家公務員採用試験を行います。

◆総合職試験(院卒者試験)

総合職試験(大卒程度試験)

受付期間 平成29年3月31日(金)～平成29年4月10日(月)
第1次試験 平成29年4月30日(火)

◆一般職試験(大卒程度試験)

受付期間 平成29年4月7日(金)～平成29年4月19日(水)
第1次試験 平成29年6月18日(日)

◆一般職試験(高卒者試験)

一般職試験(社会人試験(係員級))
受付期間 平成29年6月19日(月)～平成29年6月28日(水)
第1次試験 平成29年9月3日(日)

※申込みはインターネットより行ってください。(個人の試験結果(成績)もインターネットで確認できます)

<http://www.jijigo.jp/saiyo/saiyohin>
人事院関東事務局
☎048・740・2006～8

平成29年度富士山五合目自然解説員募集

富士山五合目周辺において自然解説や自然保護の啓発をする自然解説員を募集します。

募集人員

20名程度

勤務期間 平成29年5月1日(月)～平成29年10月31日(火)(事務局の要請に応じて勤務していただきます。)

勤務時間 午前9時～午後4時30分

勤務地 富士山五合目総合管理センター

賃金 日給6,700円
募集締切 平成29年3月21日(火)

(当日消印有効)

申込方法 申込書に必要事項を記入し、書類を添付のうえ、郵送又は持参してください。

詳しい内容は、ホームページをご覧ください。
をご覧になるか、電話又は電子メールにてお問い合わせください。

申込・問合せ

富士山五合目周辺公園利用協議会 富士吉田市外二ヶ村恩賜県有財産保護組合 森林事業部 森林文化課
URL <http://www.onshirinj.jp>
☎0555・22・3355
(内線131)

E-mail: shirimbunka@onshirinj.jp

富士桜育英会からのお知らせ

第31回奨学生募集

経済的理由で、援助を必要とする高校生に対して、奨学金を援助します。

■奨学金

毎年10万円×3年間
合計30万円

※返済は不要です。

■対象

学校長による推薦者の中から、公益財団の選考委員会で13～15人を決定

■申込

高等学校へ入学後、4月末日までに学校長に申し込み、学校長の推薦を受けること

奨学金賛助会員募集

富士桜育英会は、富士北麓地域の有志の皆さんの善意の持ち寄り金(賛助会費)により、昭和62年に発足し、現在までに276人もの卒業生を送り出しています。一人でも多くの苦学生を援助できるよう、賛助会員の募集を行っています。

1口、毎月2,500円(何口でも結構です)となっています。詳しくは、事務局までお問い合わせ下さい。

問合せ先
公益財団法人富士桜育英会事務局
☎0555・24・2331

山梨県富士山科学研究所

「もりのおはなしかいこえほんのよみかせ」

日時 平成29年3月12日(日)

午前10時30分～午後2時
所要時間1回約40分

場所 山梨県富士山科学研究所1階ホール(野外活動を行う場合があります)

内容 自然や環境に関する絵本の読み聞かせやゲームなどをを行います。開始30分前からはおりがみ教室も行います。

対象 幼児から小学校低学年(対象外の人でも参加可能)

参加費 無料

問合せ 山梨県富士山科学研究所環境教育・交流部教育・情報

「冬季休館日」のお知らせ
【教育事業休止日のお知らせ】
平成28年12月～平成29年3月まで、祝日を除く月曜日の教育事業を休止いたします。御不便をおかけしますが、御理解と御協力をお願い申し上げます。

山梨県富士山科学研究所 環境教育・交流部教育・情報担当
〒403・0005 富士吉田市上吉田字剣丸尾5597・1

☎0555・72・6023
Fax 0555・72・6183

西桂町役場 ☎25-2121 教育委員会(きずな未来館) ☎25-2941 いきいき健康福祉センター ☎25-4000

「西桂町子育て支援センター」 移転のお知らせ

西桂保育所と併設していました、西桂町子育て支援センターが平成29年4月1日より「きずなホール（きずな未来館内2階）」に移転します。

*今まで同様、きずなホールに遊びに来てください。



問い合わせ先

西桂保育所 ☎ 25-3255

慶 弔

おめでた（誕生）

おしあわせに（婚姻）

おくやみ（死亡）

倉見橋上日助

1月届出

上町前田和子

親族

柿園渡邊克豊

親族

（桑原美穂）

倉見

（標）

富士吉田市

下幕地新田奏介

徹

本町高尾

なき 友昭

3月

4月上旬

行事予定表

日曜日	月曜日	火曜日	水曜日	木曜日	金曜日	土曜日
確定申告・住民税申告 3月15日(水)まで			3月 1 ●ふれあい健康相談 am10:00~12:00 (ふれあいサロン三ツ峠) ●親子ふれあい遊び 『親子ヨガ』 am10:15~12:00 ※要予約 (きずな未来館)	2 ●母子相談・母子手帳交付日 am9:00~12:00 (いきいき健康福祉センター) ●子育て支援センター 休館日	3 ひなまつり ●リトミック遊び am10:30~11:00 (子育て支援センター)	4 ●ランラン教室 am9:00~11:00 pm1:00~3:00 (きずな未来館) ●土曜開放日 am10:00~11:45 (子育て支援センター)
			8 ●川辺先生の『プチ相談会』 am10:00~12:00 ※要予約 (きずな未来館)	9 ●親子ふれあい遊び 『音楽で笑顔と癒しを伝えたい』 am10:15~11:30 ※要予約 (きずな未来館)	10	11 ●ミニ四駆大会 am9:30~11:30 (きずな未来館) ●中学校図書館一般開放日 am10:00~12:00 pm1:00~3:00
●今月の製作遊び (子育て支援センター) 6日~10日						
12 ●粗大ごみ収集 am9:00~12:00 pm1:00~3:00 (尾尻町有地)	13 ●中学校卒業証書授与式	14 ●にこにこベビーマッサージ体験 am10:30~11:30 (子育て支援センター)	15 ●お話の会 am11:30~ (子育て支援センター)	16 ●母子相談・母子手帳交付日 am10:00~12:00 (いきいき健康福祉センター) ●子育て支援センター 休館日	17 ●小学校卒業式	18 ●ランラン教室 am9:00~11:00 pm1:00~3:00 (きずな未来館)
19 春分の日	20	21 ●行政相談 am1:30~3:00 (役場)	22	23 ●3月の誕生会 ※要予約 (前日まで) (子育て支援センター)	24 ●小中学校終了式 離任式	25 ●保育所卒園式 ●中学校図書館一般開放日 am10:00~12:00 pm1:00~3:00
26	27	28 ●赤ちゃん広場 am10:30~ (子育て支援センター) ●春休みミニコンサート am11:00~12:00 (きずな未来館)	29 ●乳児健診 pm1:15~ (いきいき健康福祉センター) ●児童館人形劇鑑賞 am10:00~11:00 (きずな未来館)	30 ●5歳児健康相談 pm3:30~ (いきいき健康福祉センター)	31 ●大きくなったね会 am10:15~12:30 ※要予約 (3/17まで) 場所：いきいき健康福祉センター (子育て支援センター)	4月 1
2	3	春季全国火災予防運動 ~消しましょう その火その時 その場所で~ 3月1日(水)から7日(火)				

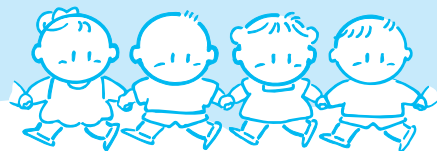

児 童 館

●ミニ四駆大会 3/11(土)

★ 9:30~11:30

★ きずな未来館2F 児童館

ミニ四駆は持参して下さい。どなたでも参加できます。お友達を誘って皆で楽しみましょう!



●ランラン教室

★ 3/4・18(土)

★ 午前9時~11時

午後1時~3時

・きずな未来館2F

・無料

・教科書を持参



都留文科大学初等教育学科

まつしま ひとみ
松島 瞳です。

理科を専門に学んでいます。ランラン教室で元気いっぱいの子供達と一緒に楽しく勉強しているのでぜひ皆さんも来て下さい。

●3/29(水) 児童館人形劇鑑賞

★ 10:00~11:00

★ きずな未来館1F 大広間

★ にんぎょう畑「らくご人形劇. たのきゅう」

お友達同士、ご家族、小さいお子さんも保護者の方と一緒においで下さい。お待ちしております。

保 育 所

●1月14日(土) 未満児の会

つばみ園(0・1・2歳児)の未満児の会が行われました。生活の中で楽しんでいる手遊びやリズム遊び・リトミック遊びをお家の方と一緒に楽しみました。1年の成長を感じることができました。

●1月17日(火)・21日(土)・ 28日(土) 生活発表会 『リトミック』

3日間に渡り3歳以上児のリトミック発表会が行われました。4月から集団生活の中で身に付けた力がリトミックとして十分生かされ1年の成長した姿を保護者の方に見ていただくことができました。保護者の方々も子ども達と一緒に体を動かし子ども達が色々なことに取り組むことができている事に驚き喜んで下さいました。ご協力ありがとうございました。

母 親 ク ラ ブ

●1/20(金)

きずなホールにてカレンダー作りをしました。



3月は17日(金) 10時~
一階大広間にてお別れ会をします!!

今年度最後、楽しい時間を過ごしましょう(^^)



3月の
予定

子育て支援センターより



子育てをしている誰でもご利用出来ます!!
いつでも気軽に遊びに来てください♪

休館日 3月2日(木)・16日(木)となっておりますので宜しくお願いいたします。

開館時間

平日 AM10:00～PM3:00
TEL 0555-25-3255
(内線：子育て支援センター)
西桂保育所内併設

●親子ふれあい遊び『親子ヨガ』

日時：3月1日(水) AM10:15～12:00

場所：きずな未来館 2階きずなホール

講師：武藤 春江 先生

対象：未就園児とその保護者

※要予約(人数把握のため)

運動不足になりがちなの季節皆で体を動かし楽しみましょう!!



●今月の製作遊び

日時：3月6日(月)～10日(金)

場所：子育て支援センター

簡単な製作遊びです。親子で楽しみましょう!!

開館時間でしたらいつでもできますので気軽に声をかけてください。

●親子ふれあい遊び 『音楽で笑顔と癒しを伝えたい』

日時：3月9日(木) AM10:15～11:30

場所：きずな未来館

講師：新海 陽子 先生



音楽の特性の一部を利用して、こどもの持っている力を最大限に発揮させ、発達の援助を行う、県内でただ一人のミュージック・ケアワーカー上級認定者の資格を持つ先生が笑顔と癒しを伝えに来てくれます!!是非ご参加下さい。

申し込み：要予約(前日まで) 参加無料

対象者：未就園児とその保護者

服装：動きやすい格好

●3月誕生会

日時：3月23日(木) プレゼントが完成後
(10時よりプレゼン作り出来ます!!)

場所：子育て支援センター

誕生児のお家の方は、一緒にプレゼント作りをします。

お誕生児のお友達をみんなでお祝いしましょう!!

※要予約(前日まで)

●大きくなったね会

日時：3月31日(金) AM10:15～12:30

場所：いきいき福祉センター 2階和室

場所：未就園児とその親子

申し込み：要予約(3月17日(金)まで)

1年を振り返りお子さんの成長を喜びながら子育てを頑張ったママも沢山褒め♪これからの更なる成長を皆で楽しみにしましょう!! 最後には、ちょっとした軽食でミニパーティーを楽しみませんか?

●リトミック遊び

日時：3月3日(金) AM10:30～11:00

場所：子育て支援センター

親子で音楽に親しみ楽しみましょう!!

●土曜開放日

日時：3月4日(土) AM10:00～11:45

場所：子育て支援センター

普段お仕事で利用できない方も是非足をお運び下さい!!

●川辺修作先生の『プチ相談会』 今回テーマ【子育てについて皆で話そう!!】

日時：3月7日(火) AM10:00～12:00

場所：きずな未来館 託児：有り

申し込み：要申し込み 参加無料

対象者：子育てに携わる方なら誰でも参加できます!!

講師：小児心理カウンセラー 川辺 修作 先生



気軽に子育てについて話してみませんか?

私は、特に悩みがないという方や参加しても話すことがないと思っている方でも誰でも参加できますので気軽にお声をかけて下さい。

●にこにこベビーマッサージ体験

日時：3月14日(火) AM10:30～

場所：子育て支援センター

対象児：1歳前後のお子さんとその保護者

毎月第2火曜日

講師：小野田 豊美 氏によるベビーマッサージを行います!! また、小さな赤ちゃんが安心して過ごせる日を設けゆったりお母さん同士おしゃべりを楽しんだり保健師の専門的なお話を聞いたり楽しく過ごせるようにと考えております。

●お話の会

日時：3月15日(水) AM11:30～

場所：子育て支援センター

スタッフが読み聞かせを行います。その後は、親子で読書タイム♪

●赤ちゃん広場

日時：3月28日(火) AM10:30～

場所：子育て支援センター

対象：1歳前後のお子さん

皆でふれあい遊びやわらべ歌など楽しみましょう!!

保健師も参加し専門的なことも相談しましょう♪



～まゆ玉飾り～

◎1月21日(木)寿クラブの方々と毎年恒例のまゆ玉飾りを年長児の子ども達が行いました。昨年よりもお団子が上手に作れたと子ども達は喜んでいました。玄関に枝にさした団子とみかんの飾りが置かれ、昔ながらの行事に子ども達も触れることができました。



～豆まき～

◎2月3日(金) 毎年恒例の豆まきを行いました。『鬼さん怖くないよ!!』と言いながらも鬼が登場すると子ども達の顔からは一瞬にして笑顔が消え、今にも泣き出してしまいそうに・・・それでも「鬼は、外!福は、内!!」のかけ声と共に一生懸命豆を投げる事ができました。



子育て支援センター

～食育の日～

