

ふれあい健康相談

相談日等は行事予定表をご確認ください



〔CONTENTS〕

- 西桂中学校蛍水祭
- 西桂小学校秋季大運動会
- 西桂保育所生活発表会
- 山梨県地震防災訓練
- 令和3年度決算に基づく健全化判断比率及び資金不足比率
- 令和5年度保育所等への継続入所申込受付

- さくら樹木の間伐及び名札の撤去/3Rに取り組みましょう
- 献血へのご協力のお願い
- 町からのお知らせ
- インフォメーション
- 行事予定・慶弔

PHOTO NEWS

フォトニュース

連携事業

ミュージックケア

10月3日（月）

新海陽子先生による「ミュージックケア」を実施しました。音楽を通して親子のふれあいの機会を十分楽しみました。次回は12月に実施予定です。



保育所

生活発表会（うんどう）

10月1日（土）初めての運動会にちょっぴり緊張気味の年少児、笑顔いっぱい

で楽しんだ年中児、そして保育所最後の運動会の年長児は、たくましい姿で立派に発表することができました。



西桂町役場
教育委員会（きずな未来館）
いきいき健康福祉センター

☎ 25-2121
☎ 25-2941
☎ 25-4000



過去の広報誌を町のホームページで見ることができます。
<https://www.town.nishikatsura.yamanashi.jp/>



広報に関するご意見・ご感想

TEL.0555-25-2121 FAX.0555-20-2015
kouhou@town.nishikatsura.yamanashi.jp

人口と世帯

令和4年10月1日現在

男 1,980 人（+ 1） 女 2,120 人（- 1） 合計 4,100 人（± 0）
世帯 1,562 世帯（+ 1）※住民基本台帳（外国人含む）に基づく人口と世帯数を掲載



「蛍水祭」

西桂中学校「蛍水祭」が、体育の部を9月10日(土)、文化の部を11日(日)に開催されました。全校生徒が団結をし、一丸となって全員で創り上げた素晴らしい学園祭となりました。



NISHIKATSURA Junior High School

西桂保育所 生活発表会

10月1日(土)に西桂保育所生活発表会が開催されました。保護者の方に見守られながら元気いっぱい日頃の成果を発揮しました。



西桂小学校 秋季大運動会

9月17日(土)に西桂小学校秋季大運動会が開催されました。全力で取り組んできた練習の成果を、思う存分発揮しました。



令和3年度

決算に基づく健全化判断比率及び資金不足比率の公表

～当町は早期健全化基準の範囲内～

地方公共団体の財政の健全化に関する法律に基づき、
西桂町の健全化判断比率及び資金不足比率を公表します。

令和3年度決算においては、いずれの指標においても早期健全化基準を下回っているため、健全な財政状況であると判断されます。

指 標	年 度	決算に 基づく 数値	早期健全 化基準	財政再生 基準	解 説
①実質赤字比率 一般会計における標準財政規模(※)に対する実質収支の赤字割合	R3年度	－	15.00	20.00	15.00％が早期健全化の警戒ラインですが、令和3年度決算では約6,712万円の黒字決算となっているため、数値としては算定されません。
	R2年度	－			
②連結実質赤字比率 一般会計と国民健康保険などの全ての特別会計における標準財政規模に対する実質収支の赤字割合	R3年度	－	20.00	30.00	普通会計だけでは見えない町全体の財政運営の深刻度を示します。令和3年度決算では約1億1,362万円の黒字決算となっているため、数値としては算定されません。
	R2年度	－			
③実質公債費比率 標準財政規模に対する地方債の償還に要した一般財源の割合(3年平均)	R3年度	6.3	25.0	35.00	この比率が高まるほど、借金の返済に一般財源が圧迫され、財政の弾力性が低下することを意味します。令和3年度決算では6.3％となっています。
	R2年度	5.6			
④将来負担比率 標準財政規模に対する将来負担額(債務合計から充当可能財源を控除して算出)の割合	R3年度	－	350.0		この比率が高まるほど、将来に見込まれる負担が大きいことを意味します。令和3年度は充当可能財源等が将来負担額を上回ったため、数値としては算定されません。
	R2年度	－			

※標準財政規模：地方自治体の標準的な状態で通常収入が見込まれる一般財源の規模

指 標	年 度	簡易水道特別 会計	下水道特別 会計	経営健全化 基準	解 説
⑤資金不足比率 事業の規模に対する公営企業ごとの資金不足額の割合	R3年度	－	－	20.0％	この比率が高まるほど、収入で資金不足を解消するのが難しく、経営状況に問題があることを意味します。数値としては両会計とも黒字となっているため算定されません。
	R2年度	－	－		

令和4年度

山梨県地震防災訓練を実施します

車両の展示や啓発、地震体験や煙体験、消火・救出の体験などが可能ですので、ぜひご来場ください。
※西桂町民グラウンドでは、ヘリコプターの展示も行います。

- 日 時
- 令和4年11月6日(日) 午前8時30分～12時
- 場 所
- 西桂中学校(メイン会場)、西桂町民グラウンドほか
- 来場者
駐車場
- ①ナメカワアルミ(株)富士工場駐車場
②パチンコ屋跡地(旧・F1)※富士吉田消防署西桂分遣所向かい
③西桂小学校

令和2年度 富士川町で開催された時の様子▼



この訓練は、「11月6日(日)午前8時20分頃、西桂町で震度6強を観測し甚大な被害があった」ことを想定した、西桂町と山梨県による大規模な合同地震防災訓練です。

山梨県と県内市町村が共同で平成7年度から実施されており、今回、西桂町で初めて行われます。
駐車場の台数に限りがありますので、お近くの方はできるだけ徒歩でお越しください。
※当日は緊急車両のサイレンを使用します。近隣住民の皆様にはご迷惑をおかけいたしますが、ご理解・ご協力をお願いします。

[内容] 避難所開設・運営訓練、応急危険度判定訓練、炊き出し訓練、医療救護所訓練、被害状況偵察訓練、消防・警察・自衛隊による救出・救助訓練、放水訓練、ヘリコプターによる孤立集落訓練など

[問合せ] 総務課 防災担当 ☎25-2121



保育所の役割は、保護者が働いている場合や、疾病等の理由により、家庭において十分な保育ができない場合に、保護者に代わって児童を保育することです。来年度、同じ保育所等への入所を希望する方は、下記日程より書類の配布・受付を行います。

書類配布・受付期間

令和4年11月1日(火)～令和4年11月30日(水) 午前9時～午後5時まで
※期間厳守・月～金のみ

配布・提出先

西桂保育所 職員室

問合せ

西桂保育所 ☎25-3255

提出書類

- ①保育所入所申込書
- ②給付認定・変更申請書兼施設利用申込書
- ③マイナンバー確認書類
- ④就労証明書類
- ⑤保育の必要性の申立書(妊娠・出産、介護、求職活動等)
- ⑥支給認定に係る保育必要量の認定申請書
- ⑦令和4年度課税証明書 ※令和4年1月1日時点町外に住んでいた方のみ必要
- ⑧預金口座振替依頼書(新規申込みの方・口座変更の方)
- ⑨管外保育園等入園希望申立書(町外施設を希望される方のみ)

その他・注意事項

町外の保育所等を希望される方は施設の所在する市町村の締め切りに準じますので、早めにご確認ください。

保育所に入所できる条件

- ①就労
- ②妊娠・出産
- ③保護者の疾病・障害
- ④同居・入院等している親族の介護・看護
- ⑤災害復旧
- ⑥求職活動・起業準備
- ⑦就学・職業訓練
- ⑧DV・虐待の恐れがあること
- ⑨その他町長が認める事由

三ツ峠さくら公園、憩いの森公園、三ツ峠登山道再整備に伴うさくら樹木の間伐及び名札の撤去事業について

三ツ峠の豊かな自然と景観を、住民の手で更に素晴らしいものにし、後世に引き継ぐため、平成8年から行ってきた桜の植栽・管理事業も25年が経過し、樹木も成木となり、三ツ峠登山道沿いを中心に毎年4月には美しい桜を咲かせてくれております。植栽事業に参加されました皆様におかれましては、これまでの桜管理につきまして感謝を申し上げます。

現状においては、植栽間隔が狭いことから、樹木が混み合ったり、環境条件により、一部の樹木で生育不良や、枯損が見受けられます。

今後、町では、三ツ峠さくら公園から憩いの森公園までの全体を見据えた管理を行っていく必要があることから、桜樹木の選定を行い、間伐等の事業を計画しております。

間伐木の選定は、樹木の生育状況及び植栽間隔を判断しながら管理を実施してまいります。

現在、植栽にご協力いただいた方の名札が表示されていますが、順次取り外していき町で管理運営を行ってまいりますのでご理解、ご協力をお願いいたします。

【問合せ】産業振興課 産業係 ☎(25)21121

ごみを減らすため、「3R(スリーアール)」に取り組みましょう

スーパーやコンビニ、ファストフード店など、まちへ出掛けると欲しい物がいつでも買えて、とっても便利。でも、買った物をしたり、食事をしたときには必ず「ごみ」が出ています。

たくさん増えていく「ごみ」を、一人一人の取り組み(運動)で減らし、環境にやさしい暮らしをしましょう。

次のような3R(スリーアール)の取り組みなどを参考に、今できることから始めてみましょう。

リデュース[Reduce]…ごみを作らない(発生させない)運動

・食べ残しをすると「生ごみ」になるので、食べ残さない
・エンピツや消しゴムなど、小さく使いづらくなっても、なるべく最後まで使い切る

・買った物には「レジ袋」をもらわず、「マイバック(買い物袋)」を使う
・使い捨ての物は使わない(紙コップ、紙皿、割り箸など)

・リユース[Reuse]…ごみを出さない(繰り返し使う)運動
・遠足、お出掛けなどでは、「マイボトル(水筒など)」を使う
・使いつぶした歯ブラシ、破れて着れなくなった服を利用して、部屋の掃除をする

・シャンプーや洗剤などは、詰め替えができるものを選ぶ
・リサイクル[Recycle]…ごみを生かす(資源に戻す)運動
・びん、缶、ペットボトル、プラスチックや新聞紙などの資源物は、分別してリサイクルしやすいとする

・ノートなどを買うときには、環境にやさしい商品としてつけられている「エコマーク」商品を選ぶ

一番大事なのは「リデュース」です。ごみを始めから出さないように考えて生活することが大切です。

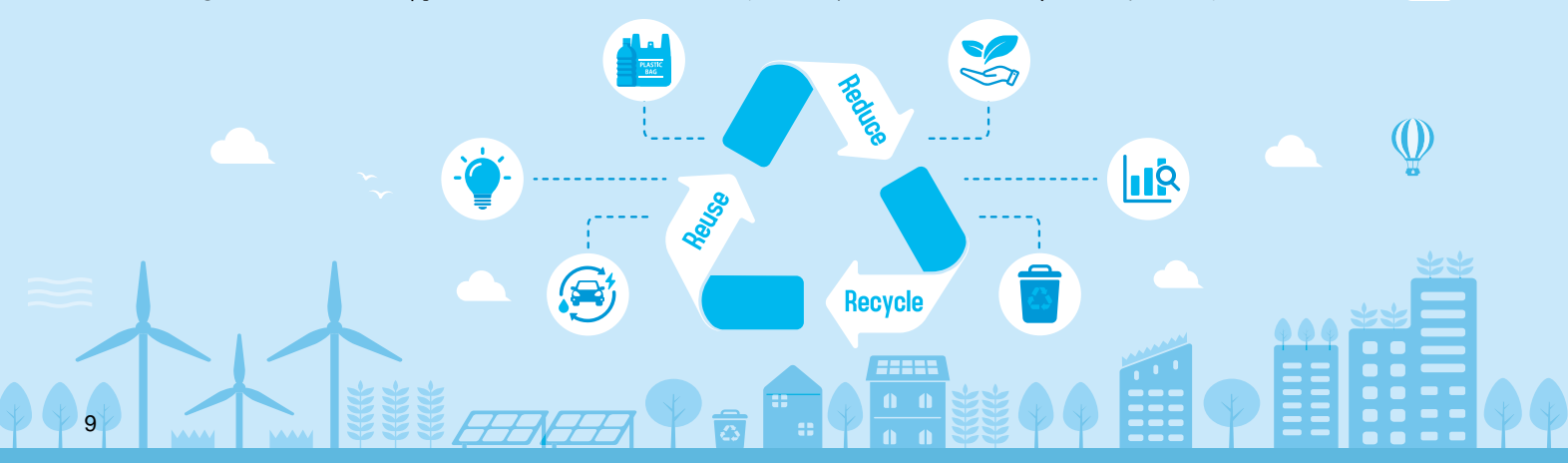

会員登録方法 献血経験者

新規登録を行うため、はじめに仮登録を行います。



献血経験がある方はこちら

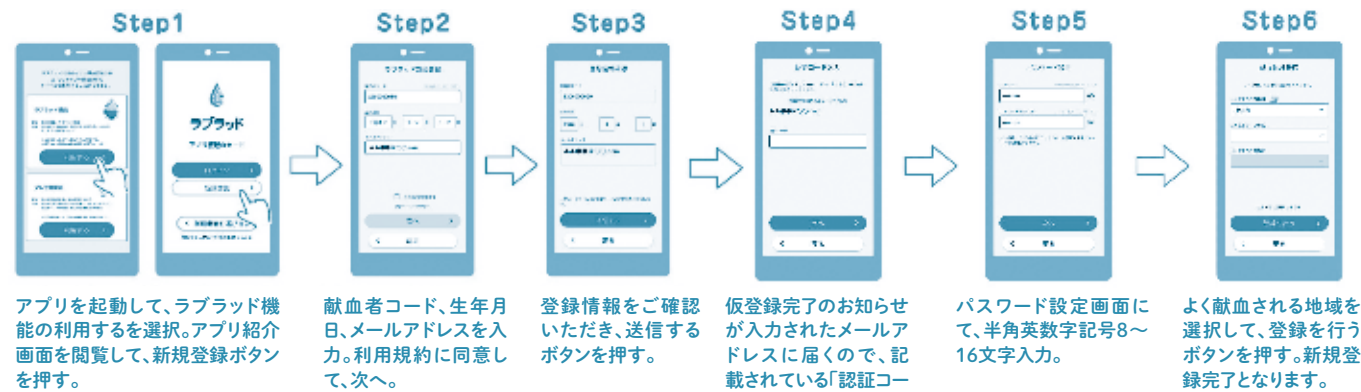

会員登録方法 はじめての方

献血未経験の方、献血可能年齢に達していない方は、まずはアプリからプレ会員登録を行います。



献血未経験の方はこちら



予約方法

ご予約する献血会場は、以下の方法からお選びいただけます。



命を救う大きなボランティア 献血へのご協力をお願い

★今回の献血より400mLとなります

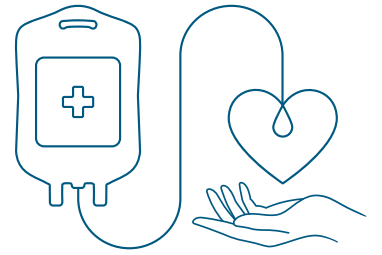

【日時】令和4年12月8日(木) 午前10時から午後3時 ☆400mL献血のみとなります。

【場所】いきいき健康福祉センター 【対象】16歳から69歳

※医療機関では97%以上が400mL献血由来の血液を使用しています。需要に見合い、又、患者さんの血液の安全性をより高める400mL献血の推進にご協力をお願いします。
 ※65歳以上の方の献血は、60歳から64歳の間に献血経験がある方に限ります。
 ※当日服用していても献血可能な薬があります。血圧の薬(降圧剤)・ビタミン剤・花粉症の薬(セレスタミン以外)・胃腸薬・高脂血症治療薬(コレステロールを下げる薬)

〈予約献血のお願い〉

昨年度より予約献血を開始しています。献血にご協力いただける方は予約へのご協力をお願いします。

【予約受付期間】令和4年11月1日(火)～12月7日(水) 17時まで

【予約方法】ラブラッドアプリもしくは献血Web 会員サービスラブラッドより予約をお願いいたします。詳しくは左記をご覧ください。

【問合せ】福祉健康課 保健係(いきいき健康福祉センター内) ☎25-4000

【ラブラッド】でご予約の上、献血会場にお越しください

ラブラッドとは

ラブラッドは日本赤十字社と献血者をつなぐ、Web会員サービスです。
 Webサイト・アプリ、どちらからでも献血の予約、事前の問診回答などが可能になりました。
 献血会場での混雑の回避、滞在時間の短縮、接触機会の削減ができるので、安心して安全、より手軽に献血協力ができます。

スマホアプリ版が
はじまりました!



引き続きWeb版【ラブラッド】からも予約できます。
 【ラブラッド】アプリは、こちらからダウンロードください。



「やまなし出会いサポートセンター」 入会登録料を全額助成します！

【対象者】①やまなし出会いサポートセンター
に入会した者

②西桂町に住所を有する者で、かつ、現に婚姻
をしていない者

③町税等を完納している者

【助成額】やまなし出会いサポートセンターの
入会登録料の全額 ※助成金の交付は1人に
つき2回まで

【申請方法】入会后3か月以内に、所定の申請
書に入会登録に係る領収書又はそれに代わる
ものを添えて、総務課まで提出してください。
※申請書は町のホームページからダウンロー
ドしていただくか、総務課まで直接取りに
来てください。

【問合せ】総務課 ☎25-2121

☆やまなし出会いサポートセンターとは…

結婚を希望する男女が自身のプロフィール
を登録したうえで、やまなし出会いサ
ポートセンター(以下、「センター」といいま
す。)で専用端末を使い、お会いしたい相手
を検索(会員のプロフィールを閲覧)し、セ
ンターがお二人の合意に基づき個別にお
引合せします。

【センターに関する問合せ】やまなし出会いサ
ポートセンター 富士吉田 ☎0555-25-7580

「男性の為の料理教室」実施

9月21日(水)西桂町いきいき健康福祉センター調理室で、食生活改善推進員による料理教室を開
催し、18名の方にご参加いただきました。

今回はカジキマグロのソテー胡麻ソース、肉じゃが、きゅうりとわかめの酢の物の3品を作りま
した。感染症対策を取りながらの実施となり、推進員の助言をもとに、協力しながら効率よく作業
を進められ、手際よく料理を作ることが出来ました。



役場窓口でのマイナポイント 申込み申請サポートは事前予約制です！

マイナポイントはお持ちのスマートフォンやパソコン、お近くの携帯ショップや郵便局などの
各手続きスポットでも申込みができます。役場窓口でのマイナポイント申込み申請サポートを希
望される場合には、窓口の混雑を防ぐため、必ず電話にて事前予約をお願いします。なお、事前予約
がなく来庁された場合は対応できかねますのでご承知おきください。

●休日・祝日を除く月曜日・水曜日・金曜日に受付が可能です

●以下の時間枠での受付となります

①9時～ ②10時～ ③11時～ ④13時～ ⑤14時～ ⑥15時～

※1人あたり1時間程度の対応時間を想定しています。

※1人につき1枠の予約が可能です。

※マイナンバーカード(新規で作成された方)の受取に関する事前予約は
平日8時30分～16時30分の時間帯で可能です。

【予約受付窓口】税務住民課 住民係 ☎25-2121

マイナポイント付与対象となる マイナンバーカードの申請期限が延長となります



※上記は、2022年9月20日時点の情報です。

詳しくは、[総務省のホームページ](#)をご確認ください。



※マイナンバーカードの交付は、申請から1ヶ月程度のお時間を要します。
お早めの申請をおすすめいたします。



ヨガ教室のお知らせ

夏が終わり、肌寒い季節がやってきました。ヨガをして、冷えた体をほぐしませんか？ヨガには、身体のコア（腹筋などの身体の中心部）の強化や自律神経の働きを整えるほか、メンタルの安定などの精神疾患の予防効果もあります。心と体のメンテナンスを一緒に行いましょう！

【日時】○12月…7日、14日、21日

○1月…11日、18日、25日

○2月…1日、8日、15日、22日

○3月…1日、8日、15日、22日、29日

毎週水曜日（全15回） 午後8時～9時

【場所】いきいき健康福祉センター 2階

【対象】おおむね65歳までの町民

【参加費】無料

【持ち物】ヨガマット（またはバスタオル）・

水分補給の飲み物・フェイスタオル

【定員】20名

【申込み期間】11月14日（月）～11月22日（火）

申込みは先着順となります。お早めに申込みください！

【申込み・問合せ】福祉保健課 保健係（いきいき健康福祉センター内） ☎25-4000



ウォーキング教室参加者募集！

西桂町国民健康保険でウォーキングマップをつくりました。ウォーキングは「いつでも、どこでも、だれでも」気軽に始められる有酸素運動です。効果を高めるための知識を楽しく学びませんか？

【日程】令和4年11月27日（日） ※雨天中止

【時間】午前9時～（3時間程度）

【場所】いきいき健康福祉センター

【対象者】町内在住者 ※3km程度のウォーキングを予定

【募集人数】10名程度

【講師】濱田 純一先生

【申込締切】令和4年11月18日（金）まで

【参加費】無料

【申込み・問合せ】税務住民課

住民係 国保担当 ☎25-2121

生活習慣病予防のために運動習慣を身につけましょう!!



西桂町すこやか子育て応援医療費助成金 受給資格者証（ピンク色）の内容に変更がある場合は手続きが必要です！

受給資格者証の内容に変更がある場合は、受給者証が無効となりますので、窓口無料にならない場合があります。下記の内容に変更が生じた場合は福祉保健課にて変更手続きをお願いします。

・健康保険証が変わったとき…小児本人の保険証を持って来てください

・住所や氏名が変わったとき

・登録している口座を変更したいとき…新しく登録する口座の通帳と印鑑を持って来てください

※令和2年10月1日から保険証の記号番号に「枝番」が記載されていますが、「枝番」のみの付与は、受給者証の変更は必要ありません。

【問合せ】福祉保健課 保健係（いきいき健康福祉センター内） ☎25-4000

鉄道を利用して県外の大学へ通学する 皆さんへ“西桂町から通学しませんか？”

町では、県外の大学等に鉄道を利用して通学する方に対して、その通学定期券の購入費用の一部を補助します。



【交付対象者】①西桂町に住所を有する者

②三つ峠駅から県外の大学等へ鉄道を利用して通学する者

③鉄道会社から通学定期券の発行を受けた者

④町税等を滞納していない者

⑤西桂町暴力団排除条例第2条第2号及び第3号に規定する暴力団員等でない者

⑥「ユースバンクやまなし」へ交付決定前までに登録をする者（補助期間中に退会した者は対象外となります）

⑦利用者アンケートに回答をする者

【補助対象期間】令和4年4月1日から令和5年3月31日まで ※対象期間内に補助対象者が卒業日を迎えたときは、その日までとなる。

【補助額】通学定期券購入費の半額とし、1か月あたり1万円を上限とする。

【申請方法】所定の申請書に次に掲げる必要書類を添えて、購入した通学定期券の通用期間内に総務課まで提出してください。

※申請書はホームページからダウンロードしていただくか、総務課まで直接取りに来てください。

－必要書類－

①在学証明書など在校を証明する書類（在学証明書、学生証等の写し）

②通学定期券の金額及び利用区間を証明する書類（通学定期券の券面の写し等）

【問合せ】総務課 総務係 ☎25-2121

裁判員制度～

まもなく名簿記載通知を送信します！

★裁判員候補者名簿記載通知について

令和5年の裁判員候補者名簿に登録された方には、本年11月中旬頃、名簿記載通知と調査票をお送りします。今回から、令和4年9月時点で18歳、19歳の方も裁判員候補者に含まれます。

名簿記載通知は、来年2月頃からの約1年間に裁判所にお越しいただき、裁判員に選ばれる可能性があることを事前にお伝えし、あらかじめ心づもりをしていただくためのものです。

この段階では、まだ具体的な事件の裁判員候補者に選ばれたわけではありませんので、すぐに裁判所にお越しいただく必要はありません。

裁判員制度の詳しい情報はこちら
へどうぞ
裁判員制度ウェブサイト
[https://www.saibanin.courts.
go.jp/](https://www.saibanin.courts.go.jp/)



消費税のインボイス制度説明会の

ご案内

令和5年10月1日から消費税の適格請求書等保存方式(いわゆる「インボイス制度」)が導入され、事業者の方の消費税の申告において、仕入れや経費の支払いの際に仕入れ先等に支払った消費税を控除するためには、原則として仕入れ先等が発行した適格請求書(インボイス)を保存することが必要となります。

適格請求書(インボイス)を発行できるのは、「適格請求書発行事業者」に限られ、この適格請求書発行事業者になるためには、登録申請書を提出し登録を受ける必要があります。令和5年10月1日からインボイスを発行するためには、原則として令和5年3月31日までに、納税地を所轄する税務署長に登録申請書を提出する必要があります。

大月税務署では、インボイス制度の基本的な仕組みについて、説明会を随時開催しています。発行事業者の登録を検討されている事業者の方は是非ご参加ください。

また、インボイス制度についてお知りになりたい方は、国税庁HPのインボイス制度特設サイトを
ご覧ください。

説明会に
関する情報



国税庁 HP

インボイス制度
特設サイト



国税庁 HP

借金の返済でお悩みの方へ

甲府財務事務所では無料の債務相談窓口を開設しています。

相談内容により解決のための助言を行い、必要に応じ法律専門家を紹介します。

秘密は厳守します。

【受付時間】月～金(祝日を除く)
午前8時30分～12時、午後1時～4時30分

【問合せ】財務省 甲府財務事務所
債務相談窓口 ☎055-253-2269

特定健診(個別健診)のご案内
(40歳～74歳の西桂町国民健康保険に
加入されている方)

特定健診の受診の機会を増やすため、町内の医療機関において特定健診を個別に受診できるようになりました。ご自身の予定に合わせ、ぜひ受診してください。

【健診期間】令和5年3月20日まで(医療機関の
休診日は受診できません。)

【健診実施医療機関】医療法人千理会 しまだ
医院(住所:小沼1710-1、☎25-2388)

【対象者】今年度末年齢40歳～74歳の西桂町
国民健康保険加入者

〔健診費用〕 1,500円

[検査内容]○基本健診…問診・診察・身体計測・血圧測定・血中脂質検査・肝機能検査・血糖検査・尿検査

○詳細検査…貧血検査・心電図検査・腎機能検査

[申込み・受診方法]①福祉保健課 保健係(☎
25-4000)へ電話で申込みを行います。

②保健係より、受診券が送付されます。

③しまだ医院(☎25-2388)へ健診の予約を行ってください。

④受診券を持参し、健診を受診してください。

【その他】・今年度、町で実施する集団検診や人間ドックを受診された方は受診できません。

- ・休診日等は、医療機関に問合せください。
- ・かかりつけ医で検査を受けている方は、検査データを町に提供することで特定健診を受けたことになります。対象の方には12月以降に通知をお送りいたしますのでご確認ください。

【申込み・問合せ】福祉保健課 保健係(いきいき健康福祉センター内) ☎25-4000

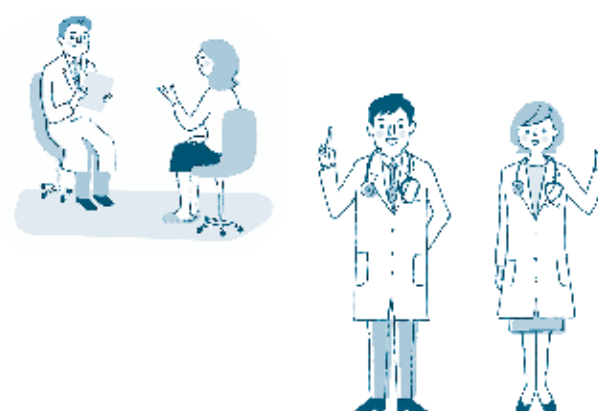

宝くじ公式サイトでも 宝くじを購入できます!!

宝くじ公式サイト会員登録になると、お家で便利に宝くじの購入ができます!

特典1 たまる!つかえる!宝くじポイント

宝くじを購入すると、
100円につき1ポイントの
宝くじポイントが獲得できます。

宝くじポイント

宝くじ公式サイト

宝くじポイント

宝くじポイント

宝くじポイントは、1ポイント1円として、
宝くじ公式サイトや宝くじ売り場で
つかえます!

宝くじポイント

宝くじポイント

宝くじポイント

宝くじポイント

特典2 購入→受取までネットで完結!

原則1年中、24時間いつでも宝くじの購入ができます。
ジャンボ宝くじ等の普通くじの購入もできます!

宝くじの購入にはクレジットカード決済またはキャリア決済がご利用いただけます。

宝くじ LOTTO 7-05%N

NEW QuickOne

宝くじ公式サイト

宝くじ公式サイト

抽せん結果も宝くじ公式サイトで簡単に確認できます。
当せん金は、登録した受取口座に自動でお振り込みするので、とっても便利!

宝くじ公式サイト

宝くじ公式サイト

宝くじ公式サイト

宝くじ公式サイト

特典3 宝くじ会員登録のキャンペーンに参加できる!

他にも!

お得な特典や便利な
サービスいろいろ!
まずは宝くじ会員登録!!

宝くじの収益金は、私たちの国の公共事業等に役立てられます。

宝くじ公式サイト

宝くじ公式サイト

宝くじ公式サイト

宝くじ公式サイト

本件に関するお問い合わせ先

宝くじコールセンター

TEL 0570-01-1192 (ナビダイヤル 有料) TEL 011-330-0777 (無料)

行事予定 / 人のうごき

慶弔	おめでた（出生）	保護者	おくやみ（死亡）	親族
	下暮地 加藤 虎空	大貴	上 町 宮下 新太郎 上 町 梅原 敏彦 柿 園 高山 ふさ子	初男 祐介 正

9 月届出

11 月・12 月上旬行事予定表						
日曜日	月曜日	火曜日	水曜日	木曜日	金曜日	土曜日
<div>11月の納税等</div> <div>●介護保険料 4期 ●国民健康保険税 5期 ●後期高齢者医療保険料 5期</div>		11月 1	2	3 文化の日	4 体操教室 pm8:00～9:30 いきいき	5 ダイエット教室 am10:00～11:30 いきいき 支援センター 開放日 am10:00～pm3:00 きずな
6 山梨県地震防災訓練 am8:30～12:00 西桂中学校等	7 お話の会 am10:30～ きずな	8 川辺先生の井戸端会議 am10:00～12:00 きずな	9 母子相談・母子手帳交付 am9:00～12:00 いきいき ふれあい健康相談 am10:00～11:30 本町公民館 ベビーダンス am10:30～ きずな	10 ベビーマッサージ am10:30～ きずな	11 体操教室 pm8:00～9:30 いきいき	12 ランラン教室 am9:00～11:00 pm1:00～3:00 きずな ダイエット教室 am10:00～11:30 いきいき 中学校図書館一般開放日 am10:00～12:00 pm1:00～3:00
13	14 誕生会 am10:30～ きずな	15	16 親子フィットネス am10:30～ きずな 定例行政相談 pm1:30～3:00 きずな	17 すくすく1歳お食事相談 am10:00～12:00 いきいき	18 特定健診及びがん検診 am8:00～ 中学校体育館 体操教室 pm8:00～9:30 いきいき	19 特定健診及びがん検診 am8:00～ 中学校体育館 支援センター開放日 am10:00～pm3:00 (乳幼児親子映画鑑賞会) am10:00～11:00 きずな
20	21 人形劇鑑賞会 am10:00～ きずな	22 赤ちゃん広場 am10:30～ きずな	23 勤労感謝の日	24 リトミック am10:30～ きずな 5歳児相談 pm3:30～ いきいき	25 体操教室 pm8:00～9:30 いきいき	26 ランラン教室 am9:00～11:00 pm1:00～3:00 きずな ダイエット教室 am10:00～11:30 いきいき 中学校図書館一般開放日 am10:00～12:00 pm1:00～3:00
27	28 マタニティビクス am10:30～ きずな	29	30 母子相談・母子手帳交付 am9:00～12:00 いきいき 乳児健診 pm1:00～ いきいき	12月 1 誕生会 am10:30～ きずな	2 特設人権擁護相談所 am10:00～12:00 pm1:00～3:00 きずな	3 ランラン教室 am9:00～11:00 pm1:00～3:00 きずな

(きずな きずな未来館 いきいき いきいき健康福祉センター)

子育て支援センター

人形劇鑑賞会

日 時	11月21日(月) AM10:00～
場 所	きずな未来館
劇 団	にんぎょう畑
対 象	未就園児とその保護者
内 容	《だいこんさんにんじんちゃんごぼうくん》乳幼児親子が安心して楽しくご覧いただける人形劇鑑賞会です。是非、ご参加ください。

★事前申込みをお願いします。

お話の会

日 時	11月7日(月) AM10:30～
場 所	きずな未来館

11月誕生会

日 時	11月14日(月) AM10:30～
場 所	きずな未来館

★事前申込みをお願いします。

リトミックあそび

日 時	11月24日(木) AM10:30～
場 所	きずな未来館

川辺先生「井戸端会議」

日 時	11月8日(火) AM10:00～12:00
場 所	きずな未来館
講 師	川辺修作先生
対 象	未就園児とその保護者
参加費	100円／1回

★事前申込みをお願いします。

ベビーマッサージ

日 時	11月10日(木) AM10:30～
場 所	きずな未来館
講 師	小野田豊美先生
対 象	1歳未満児のお子さんと保護者 (1歳を迎えて以降のお子さん也可)
参加費	100円／1回
持ち物	バスタオル、水分補給用飲み物等

赤ちゃん広場

日 時	11月22日(火) AM10:30～
場 所	きずな未来館
対 象	1歳未満児のお子さんと保護者 (1歳を迎えて以降のお子さん也可)

マタニティビクス

日 時	11月28日(月) AM10:30～
場 所	きずな未来館
講 師	石倉秀子先生・渡邊美幸助産師
対 象	妊婦と産後1年未満の方
参加費	100円／1回
持ち物	汗拭きタオル、水分補給用飲み物等

子育て支援連携事業

ベビードانس

日 時	11月9日(水) AM10:30～
場 所	きずな未来館
講 師	三浦美紀先生
対 象	1歳未満児のお子さんと保護者
参加費	100円／1回
持ち物	汗拭きタオル、水分補給用飲み物等

★事前申込みをお願いします。

親子フィットネス

日 時	11月16日(水) AM10:30～
場 所	きずな未来館
講 師	Venus Life天野健一先生
対 象	未就園児とその保護者
参加費	100円／1回
持ち物	汗拭きタオル、水分補給用飲み物等

母親クラブ

次回11月18日(金)きずな未来館にて活動予定です。是非ご参加ください。

11月12日・26日(土)
12月3日・24日(土)
午前9時～11時 午後1時～3時
きずな未来館・教科書を持参・都合のよい時間に来てください。



西桂町 子育て支援

連絡先(子育て支援室) ☎0555-28-4755

Nishikatsura Child care support